京城日報
六日夕刊
本紙定價 一ケ月 [illegible]
發行所 京城太平通一丁目 合資會社京城日報社
印刷人 泥谷良次郎 編輯人 小川三之介
電話光(長)[illegible]番 振替京城三〇〇番

【上海五日發電】三井棉花支店よりの電報に依れば[illegible]浙江に逃れんとし人心恟々たるものがある

本年度に[illegible]る大豆及粟の作況は播種當時より六月中旬まで氣候順調で發芽も生育も良好であつたけ[illegible]るに至つた[illegible]になつて霖雨が續いたので大いに生氣を恢復し殊に西北地方は[illegible]花結實の節であるので成育良好でなく一部地方に在りては全く結實[illegible]するに至つたものもある、從つて[illegible]六十五萬五千七十四石であつて前年收穫高に比し大豆二割三分六厘[illegible]る結果取扱上煩雜にして不便少か[illegible]

山海關を挾んで相對峙する奉直兩軍

戰爭は南北とも結局長びく見込

【奉天六日發電】目下奉天軍は錦州に主力を集め山海關喜峰口方面に軍を配置し吉林黑龍兩省軍は未だ出動せぬ模樣であるが之に對し直隷省側は約五ケ師位の兵力を以て之に當り對戰の狀態である最初張作霖氏は直隷戰を時期尚早として成るべくは武裝關係で開戰を避く努めであつた處の最後通牒も發動せず江浙戰に開戰した上は奉天側も既に戰爭を覺悟してゐるが尚當分自重し浙江側の勝敗を見て後ちに其行動を闡明にするであらう何れにせよ奉直戰は免れざる樣であるが御聯方は地形の不利上戰爭は永びくべく北方は氣候が目下戰爭に不利であるから結局は此の戰爭は南北共に永びくものと軍事專門家は觀測してゐる

軍事會議 奉天で開催

【奉天五日發電】東三省總司令張作霖氏は一日以來數回に亘り大官連を總司令部に召集し軍事會議を開催したが協議事項は左の如くである

一、山海關方面駐屯軍配置の件
二、軍需品補給方法考究の件
三、馬賊討伐斷行の件
四、露支交涉に對する東三省態度決定の件

奉天側は緊張した 江浙兩軍の開戰で

貨車配給準備の內訓

【奉天五日發電】江浙兩軍戰に火蓋を切つたので奉天側當局の氣分益々緊張し張作霖氏は直隷側に對する萬一の場合に貨車の配給を圓滑ならしむべく其準備を內訓し省長王永江氏も各縣知事に對して當局も或は軍事行動を起すやも計られざるを以て各地保甲團を充實し軍隊出動後の馬賊に對する警戒を嚴重にすべしと通告し又警察當局も各警察署に治安維持に關する內訓を發した

北伐聯合軍 二週間內に出發

【廣東五日發電】孫文氏は二週間以內に聯合軍を率ひて北伐に進發すべく湖南、江西に出で浙江の盧永祥氏に策應すべしと發表した

冀旅長捕虜となる 江蘇軍潰走

【上海五日發電】五日午後一時頃に至り再び龍華方面に於て江蘇軍の第一旅長冀汝通の軍が進出し來つたので浙江軍は一時退却して反擊に江蘇軍を包圍し猛擊を加へて之を潰走せしめたが其際冀旅長は捕虜となつた

第十四師輸送

【漢口四日發電】吳佩孚氏の命を受け漢口に赴くべき第十四師は徐州に集合中であつたが昨三日より輸送を開始した其兵數は約一個旅團にして全部漢口に駐屯の筈であると今回吳佩孚氏出兵の意思は勿論江蘇援助の爲めならんも彼は

商取引は停頓

【奉天六日發電】奉天に於ける支那銀行は時局の影響を受け貸し出しを中止し回收に努めて居るが上海方面への爲替取組も絕對に拒絕して居る爲め自然南方との商取引は事實上杜絕して居る

再び四國公使 支那に注意

【北京五日發電】各國公使は會議を開き露國公使館問題に對するカラハン氏の態度に關し協議する處があつたが其あとで四國公使は更に會議を續け支那の現狀に付き意見を交換し四國の警告に對する支那の回答は滿足なるものにあらず再度注意を促すこととした

反帝國主義團 宣傳文發送

【上海五日發電】上海に本部を有する反帝國主義團は各地に支部設置し[illegible]運動や宣傳に狂奔して居るが九月七日には左の各項を嚴守する樣宣傳文を發送した

一、辛丑條約及不法條約の廢棄を主張し同胞の外侮を防止すべく激勵し示威運動を起さしめる事
二、九月七日は官廳、農工商界學界其他團體は休業して記念となす事
三、帝國主義國の物品を購入せざること
四、帝國主義國人に對し生活に必要なる物品を賣却せざること

三省聯合軍の組織

雲南督軍唐繼堯の計畫

【上海五日發電】當地に在る四川雲南貴州有力者への電報に據れば雲南督軍唐繼堯は此機に乘じて雲南、貴州、四川聯合軍を組織し前四川督軍熊克武をして四川獨立自治政府を樹立せしめ熊克武の發議を以て該軍に當らしむる事に決定したと

浙江軍は頗る結束が堅い

張作霖の立場は有利 新任下關要塞司令官 貴志中將語る

【安東支局特電】今回下關要塞司令官に榮轉の貴志中將は赴任の途中安東に立ち寄り六日午後五時半支那の時局に就し大要左の如く語る

江蘇浙江兩軍の形勢が如何に進展して行くか俄に豫斷を許さないものがある從つて張作霖が如何なる行動に出づるか之れまた說明されぬが張作霖は目下殆ど中立の立場にあり俄に兵を動かす樣なことはあるまいが漸く兵を動かすに至れば[illegible]を有してゐると傳へられてゐる然して時局は張作霖の期待してゐるが如く推移しつゝあるやうで今や張作霖は得意の態である即ち浙江軍は江蘇安徽江西福建の各直隷派に包圍され全く孤立の狀態にあるも盧軍十一萬と稱せられ結束頗る堅く之に反し直隷派は內訌反目絕えず全く統一を缺いてゐるので張作霖に取つては益々有利の形勢である云々

東京市長 辭表提出

【東京電話】東京市長選擧に關する市會は五日午後七時に至り漸く開會され其結果當選四十一點大道良太郎三四點岡野昇四點七票の差を以て永田市長の[illegible]した岡野氏が敗れた爲め結果永田市長は愈々辭職を決意し市會散會後[illegible]、田島、吉田の三助役にも辭職を求め市長並に三助役の辭表を取纏めて宇佐美東京府知事の手許まで之を提出した而して之が爲電氣局にも大動搖を生じ電氣局總務課長小平保藏氏以下五名の幹部は何れも辭表を提出するに至つた

通商局長後任 佐分利氏に決定

【東京電報】外務省永井通商局長は瑞典公使に決定し其後任には大使館參事官佐分利貞男氏に決定した

憲政普選調査 特別委員會

【東京電報】憲政會では五日本部に普選調査特別委員會を開き內務省案に付き逐條審議の結果大部分は意見の一致を見たるも選擧取締中 一、事務所數 一、保證金沒收 一、郵便物の制限 一、補缺選擧の可否 附與 一、官吏に被選擧權 一、運動委員及運動方法等の實際問題について議論續出容易に一致點を見る能はず結局未決の儘に終つた

又復日本郵船 紛糾か

【東京電報】昨年の秋紛擾を惹起した日本郵船の御家騷動は其後重役者外重役の調停で一段落を告げたが其後も伊藤社長に對する社內の反感は依然として宜しからず一方昨年の紛擾の原因を為した改革や海員職務制度の復活等今日に至るも一向目鼻が附かず社員は[illegible]に離れを叫ぶ改革派社員中の重なるもの數名は[illegible]改革に關する意見を提出した之れを重役の下にまで提出した之れを總會に又復一揉めするらしい形勢である

製鐵所を會社組織にかへる

高橋農相の腹案

【東京電報】官營事業の整理として製鐵所の[illegible]に關しては高橋農相は兼ねてより考慮中であつたが最近に至り合同計畫に對する根本方針を決定し近く調査を終れば三井、三菱に對して具體的交渉を開始すべく進展を見るに至つた然して高橋農相の腹案は現在の製鐵所を南滿鐵道會社の如く半官半民の會社組織に變更し漸次民間製鋼會社を合同せんとするものであつて右民間當業者との具體的交渉に入るに先ち原料問題等に關し一應調査當局者とも準備を遂げる筈である

放送用無線電話規則

愈よ六日附府令で發布さる

六日附府令第四十九號を以て私設無線電信電話規則中左の通り改正された
第卅九條中『私設無線電話』の下に『放送用私設無線電話を除く』を加ふ
附則 本令は發布の日より之を施行す

放送用私設無線電話制度を朝鮮に實施の點に付ては昨年來當局に於て調査研究中であつたが朝鮮發達の現狀に照らし之が實施の必要を認め愈今回之が制度發布を見た譯である右につき遞信當局は語る

內地に於ては既に昨年十二月本規則が制定せられたのであるが目下放送業者の選定其他に關し取運び中であつて今尚事業を開始するに至らないが我朝鮮に於ては內地同樣種々の取運びを要する外監督取締方面に特殊の施設を要する關係もあり愈々事業が開始せられて微妙な電波を聞き得るまでには尚相當の時日を要することゝ思ふが規則の內容は、大要左の如きものである

一、放送地域は長距離用のものは約百哩を最高限とし短距離用のものは約二十哩以下で其の電力は前者は一『キロ』半以內後者は二百五十『ワット』以下である
一、放送事項は時事、相場、氣象時刻、講演、音樂等にして公序良俗に反しないものは之を認むるのであるが營業廣告は絕對に許さぬ方針である
一、放送時間は音樂等娛樂事項は夜間を原則とし其の他は晝夜共に放送し得るのであるが軍用其の他公用通信に支障を及ぼす場合は制限又は停止せらるゝこと勿論である
一、放送事業の經營者は認可を受け聽取料金を徵し得るのであるが元來公共的性質の事業であるから營利を本位とせず且永續して經營し得ることを必要とする又無線通信の性質上放送局數は自ら制限せざるを得ないと思ふ
一、施設者は必ず所轄遞信局長の許可を受けねばならぬ、無許可の施設に對しては無線電信法に嚴重なる制裁を定めて居るのであつて無線裝置の性質上嚴格なる取締を必要とするものであるから此の點は特に注意を切望す
一、聽取用機器は電氣試驗所の型式證明を受けたものを使用することを原則とするのは監督上の必要にも依るが一面甚しき粗製濫造的な機器に依て購買者の蒙るべき不利益を防止し且許可の手續を簡略ならしめ得ると思ふ
一、聽取裝置を施設せんとする者は先づ其の地點を放送區域とする放送施設者と契約を採りて出願することが必要である而して其の裝置は相手の放送局の電波長に對して調整して固定せしめねばならぬのである

告示

九月八日附告示の通り告示せらるゝ由
▲告示第百八十八號 慶尙南道南海郡南海面事務所に備付の同面南邊洞三百九十五番地戶主鄭在洪の戶籍は大正十三年七月日不詳毀棄に因り滅失したり
▲告示第百八十九號 帝國海事協會に於て檢査に從事する職員に粕谷團太郎を追加する件認可

市場規則中改正

總督府令第五十一號を以て市場規則中左の通り改正された
第一條及び第八條中『水產物蔬菜又は果物』を『貨物』に改む第二十六條中『水產物』を『貨物』に改め『五年以內の』を削る

旱害による產米減收で滿洲粟朝鮮輸入は二百萬石に達しよう

京鐵局で輸送計畫に着手（上）

旱害浮塵子の害等による朝鮮產米の減收と米價高とにより今年度下半期より來年收穫期前迄にかけての滿洲粟朝鮮內輸入豫想高に關しては種々の觀察が行はれてゐるが今既往二箇年間及本年度現在迄の輸入高を見るに

十一年度	十二年度	十三年度
四十萬石	六十九萬石	六十六萬石
三十四萬石	六十二萬石	(自四月至八月)
七十四萬石	百三十一萬石	

となり現在までの所本年は昨年に比し約三萬石の減少を示してゐる[illegible]高が僅々二百萬石の增收位で解決さるゝものでない事だけは明かな事であるけれども朝鮮米の內地移出は此鮮內の減收內地の增收其他で出すぎて居たとの觀ある昨年度より約百萬石を減じて三百萬石內外の程度まで下るのではあるまいかと豫想されて居る

茂山電話完成

咸鏡北道茂山地方は接近地帶の關係上行政警察なるに拘らず通信機關完備せず不便尠からぬ爲め遞信局にては[illegible]と協議の上茂山、[illegible]の各茂林公司事務所との間に電話架設中の處此程完成した

總監巡視

六日朝出發

既報の如く下岡政務總監は[illegible]部長[illegible]を帶同し六日午前十時京城發列車にて[illegible]各地を視察し十二日午後歸任の豫定である

官有財產整理

財政緊縮に伴ふ 韓國時代の建物や不用土地を京城附近で百萬圓內外の拂下

朝鮮に於ける官有財產中土木部所管は林野未墾地の百五十萬町步耕地六千萬坪餘に韓國政府時代よりの家屋建築物等が其主なるものである

土木部當局の語る處によれば韓國時代の官有財產中には不用土地即ち現在使用されてない部分又は不用家屋が多數あるも從來公益事業其他特殊の場合を除いて一般に拂下は[illegible]全く其の持ち腐りの觀があり[illegible]殊に韓國時代の家屋の如きは[illegible]財政整理に[illegible]上は甚だ不利益なるは勿論[illegible]ざるに至るもの尠からず[illegible]

財政整理に[illegible]の必要は論ずるまでもなく[illegible]の時期にある今日此際一部分の拂下を斷行し追つて[illegible]に及ぼす方針である從つて京城附近に於ける[illegible]建物一千四百坪は[illegible]の火災に依り[illegible]火災直後之が再調査に着手し[illegible]全部の調査を了る筈であるから右不用土地五十[illegible]坪と建物一千[illegible]の[illegible]を拂ひ下げ[illegible]ているが價格は

百萬圓程度

に近く本府の決裁を經て決定されるであらう夫れに[illegible]耕地中小作に[illegible]除いた三百萬坪を[illegible]行ふ計畫で[illegible]調査中に屬する各種の調査價格は二百三十萬圓內外とされてある然し此の分は未だ具體的に成案を得た譯でないが[illegible]決定を見ないが[illegible]に就ても決定されて[illegible]財源に充當さるべき筈

各國は協調して武裝を解除せよと

英國首相演說 國際聯盟總會で

【ジュネバ五日發電】四日の總會でマクドナルド氏は英國第一代表の資格で五十分間演說をなした、マクドナルド氏が登壇するや[illegible]暫くして氏は太い聲で[illegible]一言每に右の手を打つて力づけた彼は

各國の安全や武力や軍事的保證に依つて確保されるものではない又聯盟の力は米、獨、露を入れてこそ始めて增大される[illegible]敵國を何時までも[illegible]にして居ては安全保障は得られないとて徹底的國際協調して武裝を解除すべく力說した

双方の主張は漸く近接した

日露交涉近く再開か

【東京電報】北京公使館芳澤公使と[illegible]カラハン氏との間に[illegible]二日カラハンを訪問せる芳澤公使より外務省に[illegible]公電に依れば右は利權問題に關する芳澤公使の說明が不充分なりし點を補足すると共に本省よりの訓電に依り露國の意嚮を確めしもので露支交涉は目下[illegible]りカラハン氏へ回訓の來るを待ち再開する事となり居るものにて右[illegible]に依り近く再開に至るべく今回は露國が本國回訓に依り新提出の要求をなすや否や疑問なるも雙方の主張は漸く近接し近く[illegible]の見込である

新傳染病指定

九月六日總督府令第五十號を以て大正四年總督府令第[illegible]號傳染病豫防令施行規則第一條第二項に依り流行性腦脊髓膜炎を傳染病と指定する旨發布された

警務局長後任

三矢氏に內定

【東京電報】朝鮮總督府警務局長丸山鶴吉氏は近く辭任する結果內務省社會局第二部長三矢宮松氏丸山氏の後任たるべく又[illegible]は三矢氏の後任として社會局第二部長に任命さるべく內定した[illegible]長官の後任に擬せられつゝある丸山氏に對して[illegible]東上を求めたる模樣である

丸山氏臺灣入は

實現しないらしい

【東京電報】近く辭任する丸山警務局長は臺灣には行かぬらしく伊澤臺灣總督は他に總務長官の後任を物色し居る模樣である

全國水道會議

小倉で開催

來る十月六日から一週間小倉に於て全國水道會議が開催される筈である

朝鮮酒の釀造改善

指導に關する施設 井上稅務課長語る

鮮內に於ける釀造力[illegible]大なる進步を遂げつゝあることは今更述べる迄もない顯著な事實である今後[illegible]一年中に於ける其の生產價額を擧ぐれば

農產

十一億八千五百萬圓、水產七千五百萬圓、林產一億[illegible]千七百萬圓、鑛產千四百萬圓を主とし之に亞ぐは工產二億五千[illegible]百萬圓にして其の合計額は實に十六億餘圓に達して居るのであるが更に工產品中一千萬圓を超ゆるものを列擧すれば酒類の八千四百萬圓を筆頭とし織物の二千三百[illegible]萬圓、[illegible]品の[illegible]千四百萬圓、[illegible]千六百萬圓、[illegible]であつて酒類の生產價額は[illegible]價額の約三分の一を占め[illegible]めて重要な地位を占めて居るのは明かな事實である

一面

朝鮮[illegible]に於ける酒稅の地位を見ると大正十二年度[illegible]して之を同年度の租稅收入[illegible]千七百[illegible]の二[illegible]八分強に相當し[illegible]上から見ても忽[illegible]頒かれてあらうと思ふのである[illegible]以上の見地に[illegible]從來本府として[illegible]を圖さしめ[illegible]を[illegible]めて[illegible]は釀造試驗所をして[illegible]容して[illegible]同時に本府及各道の財務部に技術官を配置して[illegible]地の指導及講習會講話會又は[illegible]を[illegible]して[illegible]

斯業

の改良發達に寄與して居つたのである現に昨年度に於ては[illegible]品質[illegible]品評會を本府に開き[illegible]の[illegible]を批判し之を當業者に內示して其の改善を促すと共に[illegible]外十一ケ所の各地に[illegible]を[illegible]して從業者の講習會を[illegible]技術の向上に資するの外特に朝鮮酒に就ても[illegible]

清酒

の五百七十餘萬圓と[illegible]其の他の酒類の七百萬圓とを合せ約千三百萬圓なるに反し朝鮮酒は大約七千百萬圓（自家用酒の推定生產價額一千萬圓を含む）にして一躍六の[illegible]を示して居るのである然るに[illegible]は朝鮮酒に比し[illegible]を[illegible]の改善等に努めて居るのである[illegible]つて朝鮮酒と非朝鮮酒との生產價額の[illegible]を見ると非朝鮮酒は[illegible]して品質の改良は勿論[illegible]

成績

を擧げ得ないのであるが朝鮮酒は非朝鮮酒に比し[illegible]よりも[illegible]上より以上重要な地位を占めて居る[illegible]りでなく國民の保健及財源[illegible]の方面から言つても之が改良發達を計るのは刻下の急務であるから此の時期を一轉機とし今回左の要綱を定め各道と本府とは常に氣脈を通じ相協力して之が改善指導に努めることに[illegible]つたのである[illegible]特に當業者各位が該施設の趣旨を諒解し技術官の指導に順應して奮勵するに至らば將來大いに見るべきものがあるであらう

人事消息

▲貴志中將（下關要塞司令官）五日午後三時安東線にて赴任の途に就いた（奉天電報）
▲西澤安東領事 六日朝入城
▲藤井寬太氏（實業家）總監一行と共に六日朝湖南地方へ
▲佐藤京鐵內務部長 來る八日より六日間の豫定にて[illegible]
▲シーブロンソン、リー氏（上海ファー、イースターン・レビュー[illegible]）九月六日奉天より入城
▲高橋章之助氏（辯護士）[illegible]
▲望月龍三氏（釜山鐵道所長）六日朝入城朝鮮ホテルへ
▲荒川六平氏（安東實業家）入城中六日夜退城
▲天日常次郎氏（鮮米協會長）六日夜東上
▲小林百代氏（新任東洋生命保險京城支店長）旅館へ
▲土居千代三氏（東拓京城支店長）春川方面出張中の所五日歸任
▲毛內大佐（所澤飛行學校教育部長）操縱學內鮮無著陸飛行準備の爲め七日夕入城

公會私會

◇總督邸午餐會 齋藤總督は九月六日午後一時目下滯城中の上海極東評論主筆ブロンソン、リー氏を主賓とし米國領事デイソン、倉橋文書課長、今府通譯官、小田外事課囑託を招待し午餐せらる
◇朝鮮建築會役員會 朝鮮建築會は五日午後四時半より京城俱樂部に役員會を催し都市計畫研究會と共同して促進運動を試みる事其の他數件を附議し每月一回第一火曜日に定例會を催す事とせり

鄖島本社長東上

[illegible]本社長は六日午後十時京城驛發の列車にて東上

あるが朝鮮より同會議への加入者は本府及京城府のみにして出席者は多田京城府水道課長本府よりと[illegible]して[illegible]府技師の二人に決定せし由

茶話

加藤爲內閣はアレを見てもコレをみても禍々しい大きな手柄ばかり振出してある▲曰く行財政整理、曰く普選施行、曰く上院改革而して曰く綱紀肅正と數へ來れば稍々聽き飽きた時代にコレはまたチトはげしい理の[illegible]だつた▲ところが二億乃至三億[illegible]の[illegible]節減整理は一億見當六師團減少だ七師團減少だと盛んでゐたものが四師團減少といふところ▲オマケに所謂特權內閣打破を叫び政黨の權威を國民に公約して出現した內閣が上院方面へ[illegible]をされてる一方[illegible]さう▲鐵相[illegible]の事はアノ秋波の送りやう、云ふところ大臣を招待しては非常の勢ひで大盤振舞[illegible]を出して小僧たちの慾を滿[illegible]ふ大道へと化して世上をアツと言はしたゲたといふところ▲かと思つてるとヘンナ[illegible]の症候とも[illegible]つが朝鮮へもやつて來た[illegible]時節柄御自愛專一に祈り上ぐる

天氣豫報（七日）

晴 一時曇

七日 日出午前 五時[illegible] 日沒午後 六時[illegible]
六日 最高 華氏[illegible] 最低 華氏[illegible]
滿潮 (仁川) 午前八時[illegible] 午後八時三十分

朝鮮サバリ廉賣
值段が安く品質が奇麗で丈夫な
朝日製陶所製品の三大特長
原料 が安くて良質だから精良な原料で奇麗で丈夫なものが生產されます
燃料 が內地に比して安いから完全なものを安く販賣出來ます
運賃 が內地から輸送するよりも安いので從つて值段も安く出來ます
價格其他の事は葉書にて御問合せ下されば直ぐ御回答申上ます
朝鮮食器一式 製造販賣
平壤府外西城里三十三番地 朝日窯業合名會社
工場 平壤府外西城里三十三番地
販賣所 平壤府南門町八番地
電話 六七三、一一六

タヌキメリヤス
馬印 メリヤス製品商
アングル印
相場表進呈 店頭陳列
綿毛メリヤス・毛メリヤス・オーバセーター・毛糸製品一式・手袋・靴下・首卷・毛布・其他雜貨品種々
大阪市南本町四丁目心齋橋筋角
東京市猿山町三丁目大通り
現金問屋 髙松福三郎商店
登錄商標

琴古流
尺八 獨習法手引 一部五十二錢 送料共
其他諸木代價表進呈す
是非本會御利用を乞ふ
琴古流尺八教授所 朝鮮平壤府櫻町停留場前 管聲會本部
營業部 朝鮮平壤櫻町二 原田商會營業所
振替京城四九三八番

創立明治參拾貳年
倉庫業兼營
京城府南大門通一丁目十九番地
株式會社 朝鮮商業銀行
頭取 趙鎭泰
專務取締役 岩崎虎次郎
支店 京城南大門・同本町・同東大門・仁川・平壤・利川・群山・釜山・元山・清津

サクラ正宗
山邑酒造株式會社
京城支店

婦人科 產科 小兒科
女醫遠山醫院
京城永樂町二丁目五十三番地
電話本局一六三四番

京城府西小門町二十一番地
田中丸病院
院長 醫學士 田中丸治平
副院長 醫師 上野和夫
電話光化門 一八三八 一八六五
看護婦 病室 設備アリ

各地豫選で優勝した 一粒選りの猛者
あす本社コートで爭霸戰

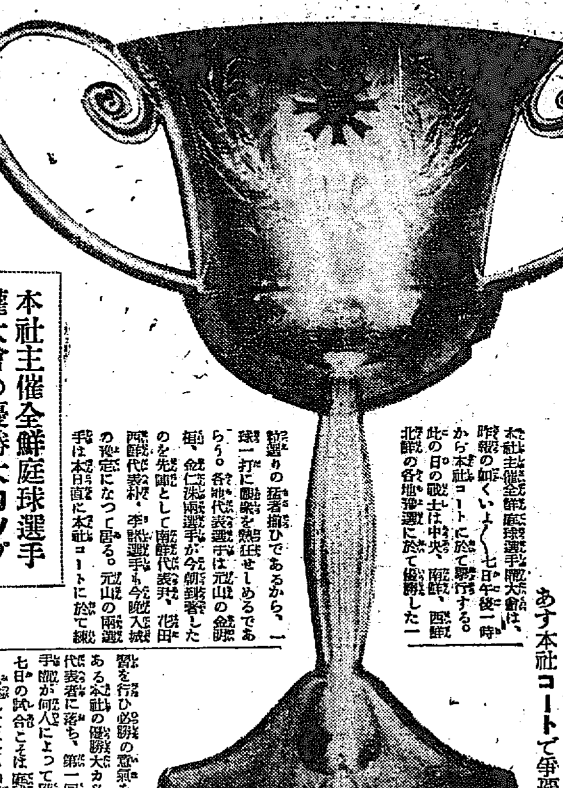

本社主催全鮮庭球選手權大會の優勝大カップ

本社主催全鮮庭球選手權大會は、昨報の如くいよ／＼七日午後一時から本社コートに於て擧行する。此の日の戰士は中央、南鮮、西鮮、北鮮の各地豫選に於て優勝した一騎當千の猛者揃ひであるから、一球一打に觀衆を熱狂せしめるであらう。各地代表選手は元山の鈴木、鈴仁洙兩選手が今朝到着したのを先頭として南鮮代表尹、花田兩選手、西鮮代表朴、李兩選手も今晩入城の豫定になつて居る。元山の兩選手は本日直に本社コートに於て練習を行ひ必勝の意氣を見せた。榮ある本社の優勝大カップが何れの代表者に落ち、第一回全鮮庭球選手權が何人によつて獲得さるゝか七日の試合こそは庭球を知るもの見逃してはならぬ絕好の機會である

朝融王の妃殿下に內定してゐた菊子姬破談
久邇宮家から婚約御廢棄 宮內大官連密議を凝す

過般來宮內省では牧野宮相を始め關屋次官、德川宗秩寮總裁、倉富審査局長官等の大官連が憔悴ならぬ面持ちで密議を凝らしてゐたが漏聞する所に依ると、これは未だ曾て前例のない皇族殿下の御婚約破棄と云ふ問題である、それは久邇宮朝融王殿下と酒井忠正伯の令妹菊子孃との御婚約が成立したのは大正七年で長き邇りから御內約時の御沙汰へあり殿下と菊子孃とは屢々文通も遊ばされ喜びの日を待たれたのであつたが最近に至り久邇宮家から『當方の都合で此の婚約を今日限り破談にして頂き度い』と御斷になつたのである

悲報に接して 菊子姬の悲しみ

久邇宮家の御婚約御取消につき德川宗秩寮總裁は双方を傷けぬ爲めに調停に努力したが何等効なく更に最後的に重大問題を惹き起しそうなので宮內當局はそれを非常に恐れてゐるらしい菊子姬は當年二十二花のやうな美しいお孃さんで大正十年女子學習院を卒業以來只管姬殿下として恥かしからぬ樣にと小石川原町の自邸で數名の家庭教師を招き專心勉強して來たので今回の此の悲報に接して姬の悲しみは言ふ迄もないが宮內省では未だ正式に斯事があつた譯でないから遺憾ながら諦めて貰ふより外仕方がないと語つた（東京電話）

軍司令官入城式

新朝鮮軍司令官鈴木莊六大將は八日午前七時三十三分龍山驛着列車にて着任し直に入城式を行ふが當日午前七時までに儀仗兵として騎兵第二十八聯隊より中隊長の指揮する騎兵一ケ小隊を驛前に到着せしめ諸列部隊步兵第七十九聯隊（一大隊缺）及朝鮮步兵隊は龍山驛を右翼に郵便局より軍司令官邸へ通ずる路上に整列して歡迎し衞兵を受け野砲兵第二十六聯隊は練兵場高地より司令官の搭乘列車到着と同時に十九發の禮砲を發射する

安東縣東亞洋行燒く 損害二十萬圓

安東縣江岸通り二丁目木材商東亞洋行は六日午前一時五分出火し住宅事務室二棟工場二棟材木多數を燒失して二時二十分鎭火、原因不明取調べ中、人畜死傷なく損害約二十萬圓而して保險契約高八萬五千圓の由（安東特電）

徽文校長辭表提出 後任は李範昇氏

徽文校紛擾事件の中心人物として其態度に就ては一般から注視されてゐた校長の任宰氏は今回突如として五日付で同校の理事會に宛て辭表を提出するに至つた而して之れに對し何れ近く理事會を招集して此辭表を受理するや否やを正式に協議決定するらしいが聞く所に依れば各理事の意向は之を受理することに決する模樣で後任校長としては目下の所現京城醫專敎授たる李範昇氏が最も有力なる者として擬せられてゐるが同氏は未だ後任問題に關し何等の交涉を受けたことはないと打消してゐた

留守居の少年を絞め殺して家財を掠奪 奉天領事館の强盜

【奉天五日發電】朝鮮總督府內務局員で外務省囑託として當地領事館警務の朝鮮人係り杉浦寬氏の宅に五日午後三時より四時の間に賊忍び入り當時主人等は不在にて長男武光（一）が留守番をして居たが賊は同人を絞殺し押入れに打込んで家財を奪ひ去つた兇行時刻見込みは今の處不明なる無謀强盜である

投身した船長夫妻 死ぬのを止めて川岸に濡鼠となり這い上る

大禮丸沈沒の責任を負ひ熊川の磯に投じて夫婦心中を企て、も早此の世のものでないと思はれた神邦丸船長加藤藤太朗夫妻は意外にも生きて居て五日午後六時半頃死體搜索隊が引揚げた後に熊川岸の闇の中に濡れそぼちたる怪しげな男女がヨロ／＼歩いてあるのを巡査が發見して問質すと加藤夫妻なる事を答へた

船長は鼠色のアルツパカの上着に白セルのズボンを著け夫人は花模樣紺の單衣に兩名共素足で頭から濡れそぼち顏色蒼白言語も發し得ぬ始末に保護を加へて播田屋旅館に連れ行き大谷醫師の手當を受けてゐる 船長のトギレ／＼に語る處に依ると二日夜別れの酒を酌み交し夫人を背負うて三回投身したが水が淺い爲め死ぬ事が出來ず這ひ上がつて附近の藪の中にもぐり込んだが人事不省に陷り五日正氣に復したと（栃木縣巴沼電報）

井戸から反物

龍山元町六十一番地金光數之務所八山大森方では四日午後井戸淺へをした所井底に何物か沈んで居るを發見引揚げて見ると女物銘仙、大島紬一反、女物背地銘仙紺一反縮緬四個が出て來た多分泥棒が盜み入り之に窮して投込んだものらしいので龍山署に屆出た

無一文で豪遊

府內新堂洞七二無職宋在賢（三〇）同新堂洞三〇無職金萬龍（二七）外三名は五日午後九時半頃から府內黃金町一二五第一樓飲食店に登樓し六日午前一時半頃まで飲み續け計興定總計卅六圓卅五錢となつたが懷中無一文の爲め支拂が出來ず鍾路署に突出さる

陸軍少將のパン賣 ボール紙を首にかけ僅かの賣上げで餘命を

元露國陸軍少將避難民とリリンと云ひ、元陸軍少將で日露戰役當時にはクロパトキン將軍の參謀として勇名を馳せたが、その……

……が昨年の大震災で大阪へ流れ來たもので北區曾根崎町の木賃宿で自炊しながら昔の榮華を偲びつゝ……

京信保管株竊取事件

……事件は一兩日中同院の豫審に……に廻附された

お寺と教會

同牧師（來會歡迎）
▲龍山日本基督教會 禮拜說教、『我が軛を負へ』宮本牧師
▲貞洞日本基督敎 七日（日曜）禮拜午前十一時……

……東京立正大學お佛骨の一行は、七日……內地及び上海北京等……鮮滿巡錫各地にお佛骨を……

早大軍捷つ

……て試合開始したが早大軍一回二點二回一點四回一點五回五點八回二點の得點十一點に對し九德軍九回に一點を獲得して即ち十一對一の……

恐しい嗜眠性腦炎遂に京城を襲ふ 若草町患者發生 十餘日間眠り續け

京城府若草町一〇七番地大工職山下守三郎三女第二高等女學校生徒山下ミト（一三）は客月二十五日頃より發熱の氣味にて臥床したが二十六日に至り醫師の治療を受け加療中の處其後患者の容態は嗜眠狀態を持續し其の症狀が恰も內地に於て猖獗を極めつゝある眠り病に酷似せるより京畿道警察部衞生課に於ては特に總督府醫院岩井學士の診斷を乞ひ其結果五日午後五時嗜眠性腦炎と決定した。

病早々十日位前に診斷した際には熱が三十八九度もあるので氷囊で冷やし取りて腸チブスではないかと思つて患者の血液檢査を行つたが別に腸チブスでもないことが判明した其後病狀に付よく注意して居た處が常によく眠るので之は嗜眠性腦炎ではなからうかと云ふ疑ひを持つに至つたのであるが目下……

疑しき患者に接觸せぬ樣に 豫防はよほど困難

右に就道衞生課當局は語る『病原體の發見されぬ府內に恐るべき眠り病の發生を見るに至つたが當局に於ては應一を遡り夫々患者の早期發見に努め病院醫師等と連絡を保持して患者の屆出でを依賴し警察では極力容疑患者の調査を行つて居る何しろ內地では香川縣を始め今や各地に傳播して多數の患者を出し死亡率の高い事も既に世間周知の事であり極力豫防撲滅に努めて居るが其病源系統の如き又は病原の如き未だ全く判然せぬので豫防は頗る困難な點が多い譯である。當局では病源の詳細を調べて豫防に努めて居るから一般も患者は之に疑はしき者に接觸せぬ樣注意せられたい』云々

原因系統全く不明

道衞生課では大いに驚き警察り患者を自宅內に隔離せしめ家族には外出を遠慮せしむる等極力豫防撲滅に努めて居るが原因系統等は全く今の處不明で引續き調査中である

患者の公德心に訴へて隔離する外ない 傳染病としては取扱へぬ

尙本病は內地に於ても未だ傳染病豫防法中に加へられて居らぬので應急措置として之に準ずる取扱ひを行ひ居り、朝鮮でも至急に豫防令中に加へて傳染病として嚴重な警戒を加へねば危險千萬であるので、警務局に於て研究中であるが、夫れ迄は傳染病に準じて取扱ふ譯にも行かず一に患家の公德心に訴へて任意に自宅隔離又は病院に收容し極力豫防するより外仕方ない。

休暇中に罹病 學校は消毒せぬ

又同患者は第二高女の二年生であるが發病の八月二十五日はまだ學校休暇中にて登校して居らぬので學校の消毒等は行はぬであらうと

初めは腸チブスかと思つた 輕症て生命は大丈夫？ 主治醫 本田醫師談

右に付き主治醫黃金町三丁目の本田醫師は症狀を語る『最初病氣發生の經過が出て頭痛がしたので患者及家族の人々は風邪に罹つたと考へて私に治療を乞ふたらしいが私も發……

中央豫選大會スケッチ（八） 多田生
京鐵主將玉ちゃんの尻振りバッター

京鐵軍の覇權期に至難な主將となり、男を擧からうと云ふ玉ちやんと原田、バッターとしてボックスに入るや腕まくりをして空中に尻を振つてその構へ脚を探す、鬪猫これを見て『今度は打つぞ』と緊心する。怪しい球と見るや以前は右手を出し敢制する、近來ではバットを置いて兩手に砂を附けるが新職見の手際だ。ところで近來著しい當りを見せぬのは主將となつての苦勞さでか……。

睡眠中

その徵候が强く現れて來る樣になつた十日でも廿日でも眠りたい樣に見うけられる 睡眠中でも之を呼び醒ませば直に覺醒して簡單な問又は命令に相當した應答には常人と異る處はない譯であるが目下食物としては牛乳や重湯を少しづゝ入手でたべさせるも油斷してゐるとたべる最中に其儘グウ／＼寢入つて了つて自分から飲食物を要求することはない、呼醒ましても瞼が下垂してるので僅に眼を開き怨らあるかと問へば頭が痛いと微に答へ終らぬ中に又眠る、尿尿が臓一杯にな……

尿尿が

ない有樣である 五日も四日も目下時々眼を醒ますと物が二つに見える（複視）ことがあり瞼の下垂があつて眼を開くのがオックウで眠むたい一方である併し該患者は比較的輕症に見うけられるから生命に大丈夫かと思ふが五日頃々喋眠性腦炎に間違ひないと思つたから本町署へ流行性病の報告をしたのである、之が一般豫防としては人込みの中に行かぬ樣にするか又は『マスク』等をするのが必要だらうと思ふ』

內地から持込んだか まだ／＼發生する

嗜眠性腦炎は大正八年以來內地に瀰々發生し從來の患者死亡者も百人に對し三十人內外であつたが今回の流行は死亡率更に高く百人に對し五十人平均の死亡あり香川縣の如きは六十名以上に上つて居る。京城府內若草町に發生した同病の系統は未だ全く判然せぬが恐らくは保菌者の如き者が內地旅行地より持ち込んで來たものであらうと思ふから此して夫れから斷がつたものとすれば未だ同病の患者を發生するものと考へねばなるまい。同病は內地の實例等に見れば郡々傳染力が强大であつて殊に男子の三十歲乃至五十歲の者が罹病する樣である。女子は男子の半分位の率である。

朝鮮でも傳染病と指定 六日總督府令で發布

嗜眠性腦炎發生の爲め至急是が豫防撲滅の臨機處置を講ずる必要あり夫れには本病を傳染病と認定する事が最も必要であるので總督府では六日附官報號外を以て『朝鮮に於ける流行性腦脊髓膜炎は朝鮮總督府令第五十號を以て傳染病と指定する旨を發布し而して嗜眠性腦炎は此の流行性腦脊髓膜炎の類似症として取扱ふ事となり此の行を各道に通牒したが是に依り同病患者は傳染病患者として避病院其他病院に隔離せらるゝ事となつたが家族の交通遮斷は行はれない

九龍浦に六名發生 一名は死亡一名治癒

六日慶尙北道知事より警務局に宛て左の如く嗜眠性腦炎發生せる旨報告があつた 慶尙北道迎日郡九龍浦に八月二十六日以來嗜眠性腦炎發生し鮮人男子四名女子二名合計六名罹病したが其の內男子一名死亡し女子一名治癒したが原因系統は目下調査中である

であるが更に角空氣傳染をするものであると認められて居るから一般に注意が肝腎である。云々

豫防法 夜具衣類の日光消毒を行へ 加藤醫學博士談

嗜眠性腦炎の豫防法に就き京城府技師加藤醫學博士は語る『今日未だ病菌が發見されぬので之ぞと云ふ豫防法もないが空氣傳染であるから出來る丈け人込の中に行くことを避け該患者の家附近に近寄らず夜具や衣服は三時間位日光消毒を行ひ患者の家族の人々は外出をせぬことにして貰ふより方法はありません』

血清糞便診斷檢査 無料で實施

京城府衞生試驗室で豫て計畫中であつた診斷檢査は總督府醫院衞生試驗室に於て三日から無料で實施して居るが其種類は左の通りであると チブス血清診斷並に其の糞便の細菌的檢査、赤痢患者の糞便檢査、寄生虫卵檢査等であるが右の內チブス血清診斷並に其糞便の細菌的檢査は醫師のみの依賴に應ずるも其他の診斷檢査は一般に行ふが其結果につき知りたき者は出頭さるゝか檢査物提出の際郵券を添附されたいと、糞便の提出は府衞生試驗室に毎日（日曜日を除き）午前中血液檢査は水曜日の午前に行ふと

棄兒

五日午後十一時頃府內舟橋町一一四番地東萊方門前に生後七ケ月位の男兒が棄てゝあるを家人が發見訴へに依り本町署では下手人の搜査中である

野菜行商人 二十餘名檢擧

野菜行商の鮮人が往來の道中に荷を下し通行者に迷惑を與ふる爲め本町署では六日朝一齊に之を取締り違反者二十餘名を檢擧し警察犯處罰令で處分した

素人角力大會 七日西大門府營場で

府內西小門町角力俱樂部の主催で七日午後六時から西小門町南鮮飮館前の府營場で素人角力大會を開催する由で府內素人力士の猛者連も多數出場するとの事なれば盛況を呈するだらう

列車飛込自殺

六日午前三時頃京元線上り一〇八列車が龍溪驛附近に差懸つた際一名の鮮人男三十才位が線路に飛び込んだので之を轢殺し同列車は直に停車死體の處分をして十分後發車した

天理教擴行

天理教管長中山正善氏職務執行者山澤爲造氏は本部員四名を伴ひ六日午前七時四十五分着列車で來城、信徒の盛んなる出迎へを受けて吉野町の管理所に入つたが午前九時より同所に於て信徒のため講話をなし八日午前九時天理教布教管理所開設式に臨み一場の講演を試み九日奉天へ向ふ

移轉

小生左記ニ移轉仕候
京城南米倉町二四四（本町通り郵便局前）
石川庄平

官製 精蔘
內鮮一手販賣元
京城本町二丁目 壽生堂藥房
電話本一八八番 振替七〇六八番

全鮮庭球選手權大會

出場選手
◇中央代表（諸岡、立見）
◇西鮮代表（朴宗浩、李昌周）
◇南鮮代表（尹、花田）
◇北鮮代表（金明植、金仁洙）

明七日午後一時擧行

▽……場所 京城日報コート（貞洞）

主催 京城日報社 每日申報社

後援 朝鮮體育協會

演藝案內

大正館 松竹共營 每日晝夜 ◎當る九月二日より大公開 ◎日活 教育の高麗生藥 長尺
メトロ會社特作 人情活劇 阿修羅の如くに 全五卷 ◎ウオーレス、リード主演
◎松竹蒲田、加茂兩撮影所大力作 奈良保寶、高山見、岡田宗太郎、英百合子、原駒子共演
美談 時代劇 噫伊藤巡查 全三卷 大阪九條署の伊藤巡査の勇敢なる最後！……
時代劇 木下藤吉郎 全五卷 ……
現代劇 海潮音 全五卷 ……

黃金館 當る二日より活劇大會 毎日晝夜 ◎大每ニュース、レンホルムス主演 一卷
◎活劇 猛虎の脅威 四卷
◎現代劇 戀慕地獄 六卷 ……
◎俠血 逸見貞藏 六卷 ◎京都派尾上松之助一派總演 ……
◎社會悲劇 お澄と母 八卷 高木永二、母 市川春猿 ……

中央館 ヤマノ映畫 每日晝夜 當る二日ヨリ四大作品封切大提供 ……大每ニュース 全一卷 ……サンヒル社作品
◎大活劇 空中猛擊 六卷 米國少年義勇軍の……
◎現代劇 嵐の精靈 全六卷 ……
◎時代劇 烈女お初 全五卷 ……

つかうにきく 胃の ノーシン

外交員募集 京城櫻井町二丁目五八 木村蓄音器商會 電話本二五五二

是非一度御照會あれ 蓄音器 レコード交換所 新古蓄音器交換 料金安價 御一報次第參上 市外カタログ贈呈 蓄音器を求めるには購買會に加入するに限る 特價提供 購買會員募集

京城本町一丁目 喜樂館 ……天王寺の腹切 六卷 ……プランダー 四卷 ……

勉強第一主義 タカラ印ワイシャツ カラー 冬物その他 英ネル製オウティングシャツ ネクリゼーシャツ 毛糸製ネグリゼーシャツ 製造發賣元 大阪市西區京町堀二丁目 大谷商店 電話土佐堀二九四六番 振替大阪六七一七一番 相場表進呈（在庫豊富）

嗜眠性腦炎は虚弱な者が罹る

一度罹病したら終生不具　平常の攝生が第一

釜山川崎醫師語る

【釜山】最近内地に猖獗を極めつゝある恐るべき嗜眠性腦炎は朝鮮にも流行を見るであらうと云はれて居るが釜山で過去數年間に六名の患者を治療全癒した經驗を有する釜山西町川崎醫院長は之れが治療に就て左の如き實驗談を語つた

嗜眠性腦炎は西暦一千九百十五六年頃墺國ウインナーに於てエコノモと云ふ醫學者が發見して居り文獻に現れてゐる處を觀ると新しい傳染病でも何でもなく病名も學者仲間では流行性腦炎だと説明するものもある内地でも大正八年頃一寸流行し釜山では曾て大正九年の多との罹病者を一名發見し其後五人の患者を治療した事がある本病は最初流感の如く取扱はれたけれ共それは流感と直接間接交渉があると思つてゐたからである詳細に診れば矢張り特殊の病狀を現してゐる本病の原因系統に就ては醫學界に於ても今尚研究されて判明されてゐないが總じて體質の虚弱なものに罹病者の多きを見るのは事實である症狀及經過は最初輕く熱發し頭部激して上眼瞼は下垂して飯食を起すことが患者の共通性特徴で初期において往々譫言に移行したり不眠症に陷ることもある斯くて發熱數日を繼續し爾て生理的睡眠に近い譫忘狀態に入るのでこの睡眠は一ヶ月内外を持續するを見る私の治療法としては至つて單純で只靜臥して安命的に營養を攝取せしめこれに對し強壯劑を施すのであるこれは私一個の治療方法の要件と自信してゐるが本病は治癒して死は免れたと云つても完全なる人間として社會に活動する事は絶對不可能であるから難しい問題で前述べた樣に病原或は系統さへ未だ不明であるから罹病者は實に氣の毒な次第であると云はねばならぬ豫防法は極めて全く手の付け樣がない姑息ではあるが私は先づ各自の攝生保健に最も注意することが肝要だと思ふのみである

に於て前幹部の辭任を承認し新に新幹部長現道評議會員三四郎氏を組頭に推し副組頭以下左の通り新に幹部を形成することになつた　副組頭增尻庄市郎（學議員）小頭館岡駒吉（學議員）中島守四郎（學議員）日比周一（組員）櫻井喜太郎（組員）吉清秋藏（組員）山崎直吉（組員）

釜山府協懇談會

【釜山】釜山府にては四日午後二時より府協議會議員の參集を求め懇談會を開いたが其要件は飛鉾理事官が本府に出頭して打合せをなしたる上水道の擴張、沿岸の施設、中學校學級增加、慈惠醫院擴張其他に對する報告をなしたる後府の方針を決定する爲めであつた

石原氏市長就任

【元山】元山府尹石原留吉氏は三日高松市會より市長就任御裁可の内報に接したので四五兩日に亘り市内の重なる官公衙及び官民有志を訪問し挨拶を爲したが六日午後四時より商業會議所に於ける官民有志の送別宴に臨み七日午前十時五十分發列車にて赴任の途に就く

に決定した

師團設置期成會支部設置

【新義州】新義州の國境師團設置期成會は既報の如く加藤委員長以下平北道奧地に支部設置すべく出張運動をなしたが其結果熙川、渭原、碧潼、昌城、朔州等に夫々支部設置を見それぞれ支部委員の選擧をなすに至つた尚新義州本部では寄附金募集を行つた結果無名氏の百圓を筆頭に鴨綠江上流新設汽船、惠山鎭よりの寄金あり總計二百餘圓に達したるが未だ新義州に於ける醵金者は西濱外次郎氏の二十圓が一位である

咸興衛生狀況

【咸興】咸興市内の衛生狀態は執行官廳の努力長らく決定せざりし爲め不振は其極度に達し擴張の際も隨分高かりしが加藤警察署長着任以來は衛生に重きを置き常に府當局と協調を遂げ戮力衛生思想の普及宣傳に努力し一面部下警察官を指揮督勵して下水の浚渫、街路の掃除撒水等を促進の上清潔に努め居る狀態にて其後著しく改善の實を擧げ昔日と比較せば雲泥の差あり殆ど皆無の狀況にて衛生に對する一般民衆の思想は益々向上發展の機運を呈して居る

元山財界依然不況

鮮商方面の疲弊甚し　破綻者は無い模樣だ

【元山】元山財界は鰮漁の豫想收穫に依り一時稍活況を呈したが商品界方面は昔日の盛況を呈せず衰運を辿る者相當ある模樣で鮮商方面の疲弊が甚だしいらしい、尤も一部の商人には奧地の需要を見越して滿洲粟の輸入を試み可成りの利潤を得たものもあるとの事だが金融業者は絶對に思惑資金の融通を行はぬので一般の手許は手詰る一方である、商人の中には輸出子請及個人的に金融を受ける者もあるので個人金利は相當に昂騰を告げてゐるが何分大勢の不況は商品の流行不振を來し新規仕入れも手控へ勝ちの狀態である、先づ商品界は目先狀維持を逃る外無き模樣であるが破綻者を出す如き事は無いであらう

父兄大會開催計

【平壤】四日附免官された平壤山手小學校長林虎藏氏諭旨免官に端を發した各種の教育問題を論議するため來る八日若くは十一日頃公會堂に於て平壤教育振興父兄大會開催の計畫がある、これに就ては學校組合會議員の有志は個人として出席を承諾した模樣で小林文二、大森二三氏等が中心となつて準備を急いでゐる樣である

統展出品地方別

【光州】全南道統計展覽會開催に就ては各方面より出品物多く既に二、四五三點に達し豫定以上の好果を得た今地方別に之を揭ぐれば内地其他出品は三二九點で農商務省十五點、統監府二十七點、各府縣一五五點、臺灣總督府十五點、樺太三三點、關東廳四點である鮮内各地の出品點數は四六八點で之を道別にすれば京畿道七六點（本府及遞信局出品を除く）忠北八點、忠南七三點、全北五一點、慶南六五點、慶北五一點、平北二十三點、江原八點、咸南三一點、平南三七點、黃海の出品は九道のみ、道内各地の出品點數は一、七二一點で之を郡別にすれば木浦府七三、光州一九六、潭陽四一、谷城五二、求禮八八、光陽六三、麗水六八、順天八六、高興九二、寶城六七、和順一一〇、長興五一、康津五〇、海南六九、靈岩四〇、務安七六、羅州一三三、咸平四八、靈光六〇、長城五六、莞島六九、珍島五〇、濟州二九、光州の一九六點を最多とし潭陽の四〇點が最少である

細叺組合組織

【平壤】平安南道では昨年の洪水に海嘯罹災民救濟の目的で道内數ケ所に細叺組合を組織せしめたが頗る成績が良好なので本年は更に地方費及水害救濟金中から二萬四千三百圓を支出して大同、中和、平原、安州、价川の五ケ郡に細叺組合を組織せしめ機臺七百臺を購入せしむる事となつた尚組合に交出された資金からの收益は數ケ年賦で償還せしむる事とし償還金は更に新な機臺購入費として支出する事になつてゐる由である本年新設の組合が完備すると一ケ年五十萬枚の製造高に達し大正十五年迄には道内の所要高八十萬枚の自足自給をなし得るさうである因に本年新設された組合所在地に就ては黃海道鳳山郡から三十名の敎師を雇ひ配分する事になつてゐる

鎭川道路改修要望

竣工の上は清州と鎭川の發展に大なる影響がある

【清州】清州商業會は米穀組合と打合せ二三の道評議員の議論を求め鎭州發展に大影響ある鎭川道路の改修速成に向つて四日道當局を訪問陳情した由來鎭川地として鎭川と清州との交通路の完成は兩地人民多年の懇望であつたが昨年末迄では其希望に副い得難かたる八結川の渡船場を洗ふも越に改め其他補修工事を施したので著しく改善された事であるのに自動車の交通には支障ないが肝心の車輛の交通に支障があるようだ其れは一二小規模の橋梁の破壞が放任されて居る爲に貨物を滯積した牛馬車は其儘通行出來ぬ其他雨天の際には車輪が泥濘に沒する箇處などもあつて車馬貨物不便の爲清州にて取引さるべき米穀がより不便なる他地方に流れ出づる現象を來しつゝあるので其等の地點を改築すると同時に急坂路切下方を陳情したので當局側は地の經濟的見地から道當局に於て其要望を容るゝ樣である

貯水池竣工式

【新義州】平北龍川郡揚西面に於ける三陽川水利組合貯水池の築造及び其他附屬工事竣成し二日午後一時から竣工式擧行本府から鷹本技師平北道から野田農務課長其他出席豐田平安社社司神事を執行した

大邱コート開き

【大邱】大邱教育會庭球部は既報の如く工費約一千二百圓を投じ三笠町道廳裏の空地にテニスコートを築造中であるが九月十五日迄には竣工の見込に付き竣工次第盛大なるコート開きを催すべしと

平南　棉收穫豫想高

【平壤】平安南道に於ける本年の棉收穫豫想高は十千七百萬斤にして昨年の實收高一千五百萬斤より約二百萬斤增加の豫想でその原因は作付反別の增加と作況も幾分良好なためである、昨今市場共早熟物の出廻りを見一斤十八錢から三十錢位で取引されてゐる、これを昨年の市價に比較すると一斤に付き五六錢から十錢近くも高價にして農民は非常に喜んで居るさうである、出盛は毎年十月下旬から十一月中旬でもつて今後は各市場共棉花の出廻りで相當殷賑を呈する模樣である尚昨年は道外に四百二十萬斤價格八十六萬圓移出されたが本年は生產の增加等から推察すると五百萬斤位は確實に搬出される豫想だそうであつて品質は例年と大差ないが元來本道の在來棉は黃海道の產額と共に全鮮でも優良品として知られてゐると

朝鮮一！平壤の大運動場

對岸船橋里に新設　敷地總坪數三萬坪

【平壤】平壤府では對岸の船橋里内に所在する東拓社有地三萬坪を一ケ年坪三錢の借地料で借受け公設運動場に當る事になつてゐる、この運動場は外部に大運動場のトラックを設けトラックの内部にはテニスコート四個野球場二個其他各種の競技場を設備する事になつてゐて今秋の收穫を終ると共に外部の競馬場は地均しをなし秋の競馬會を擧行する由で内部は明春解氷を待つて大々的に設備をなす事になつてゐる、完成すると名實共に全鮮一を誇る事が出來、現在の平壤としては多少過分な嫌ひさへある位であるが又平壤の誇りでもある譯だ

釜山上水道擴張

―水原地は梁山郡東面―

【釜山】釜山の上水道擴張に就ては飛鉾理事官が總督府に出頭し擴張計劃に對し豫め本府の諒解を得た事は既報の通りであるが之に依り計畫は東萊郡鐵馬面に水源地を求めたのであるが此の計畫は途中ポンプを使用する箇所等もあり隨つて總工費も亦三百餘萬圓を要するのであつたが本府で此の水源地を調査した結果其上流である梁山郡東面を貫流する河川の水を使用する事が比較的工費を要せず第一期の計畫に於て二十五萬立方尺の水を得られて工費は二百五十萬圓位にて完成する見込であり、殊に將來又水量の不足する場合には第二期擴張計劃をなせば二十五萬立方尺の水量を得らるゝ地點で收水面積は二百八十萬坪であれば此の場所を以て適當であるとの方針に從び變更したとの事である而して國庫補助は其規程に於ては三分の一以下とせられては居るが釜山の上水道は他の都市とは異る點もあり府の財政は大に困難を感じつゝある折柄であれば規程以上の補助を要求したとの事であるが勿論本府に於ては相當考慮せられて居るものと觀測せられて居る

陸地棉の走り

【大邱】大邱地方の陸地棉は八月三十一日頃走りの出廻りを見たが時價は目下二十三錢見當であるけれども郡廳前内として三十錢にて大邱繰綿工場が買ひ取つた其後毎日弗々小口の出市を見つゝあり

咸興署大活動

【咸興】咸興に於ては夜間窃盜犯人各戸を荒し被害を蒙る者少からず之が爲め油布警察署長は彼等犯人を悉く檢擧して其根絶を期せん意味より部下刑事を督勵し毎夜市内の各要所々々に私服警察官を配置して嚴重なる警戒を爲さしめ一面容疑者と認めたる者に對しては密かに尾行し極力犯罪の防止に努力中であるが彼等犯人は斯の如き警戒手段のある事を知らず鼠賊或は他の犯罪者は毎夜二三名づゝ網に飛び込むと云ふ狀態にて咸興の安寧秩序は日々に良好の現象を呈して居る

營口局の復興貯金

【營口】營口郵便局は一日は始政記念日にて休日なるにもかゝはらず局員總出にて之を八班に分ち五班は新市街に三班は滿市街に向ひ午後四時半までに三百五十口金額計千七百圓一口平均四圓八十錢の震災復興記念貯金を勸誘した好成績をあげて引上げたが二日も引續き募集したが貯金者は官吏銀行會社員に多く市中商人に少かつた

肺ヂストマの保卵者

一番多いのは慶北榮州郡

【大邱】慶北警察部衛生課で調査した處に依れば道内に於て最も肺ヂストマ保卵者の多いのは榮州郡で其管内の分布を見るに榮州郡は一二、八五パーセントを示し、同郡の醴泉、安東等其附近に接續して居る河川の流域地方であると認められて居る榮州郡の十一ケ面八十八里洞の中水豐洞は一〇、五三パーセント、倉里洞二、二六パーセント、一一、五〇パーセントを示してゐる、同保卵者を男女別に區分する時は女よりも男が多く五百三十名、女は僅に百八十七名に過ぎぬ、又保卵者年齡別により區分する時は五年以上十年未滿のものは二十九名、十一年以上二十年未滿のもの百五十六名、二十年以上三十年未滿のものは百三十一名、四十年以上五十年未滿の者百十七名、五十年以上六十年未滿の者七十九名、六十歳以上の者三十二名で此の統計から見る時は十一歳以上二十歳迄の者最も多く、次は二十一歳以上三十歳未滿の者が第二位を占めて居る如何に肺ヂストマが生產上に於ける活動力を阻害するかを知る事が出來る譯である。比例によれば二、七四パーセントで必ずしも保卵者の多いと云ふ譯ではないが十一個面中にも其保卵者が多い處と少い處があつて最も保卵者の多いと見られて居る面は豐基を筆頭として順興、更興、浮石、安定の各面であるが是等の各面の多くは洛東江の水源地とも見るべき處で多くの河床は石礫累々たる處であるからザリガニ河貝子等生育に適し附近の住民は是を捕えて生の儘食する習慣があるからである、榮州郡の平恩、豐基、伊山、榮州、長壽の各面には大なる河川があるけれども其の河床は砂地である關係上ザリガニ、河貝子等の生息殆ど見る事なく之を捕食するものが少い關係上肺ヂストマの保卵者は少い譯である

晉州消防

改造成る

【晉州】一部市民が消防組の記念品贈興に反對の態度を揭げたるに之れに共鳴するものを生ずるに至りたるは消防組幹部が市民に信任なく市民また消防組の使命を理解せざるものとなし八月一日組頭副組頭の兩氏は辭表を認め片山郡長に提出し十日小頭全部も辭表を提出するに至り消防に亘りて紛糾を極め其間或は條件の下に辭表撤回を申出たることあるも市民代表の公職者會議に於て無條件撤回にあらざれば辭表を認めしと決議して消防組の向上を計るべしとの說有力となり三日夜晉州金融組合樓上の第三回目の公職者會議

平壤から

支局同人

◇不景氣轉換祭とは成る程人を喰つたコジ付け祭だが金を撒り込んで世間と一緒に不景氣だ〳〵と引込んで居る金持連の氣持を延んびりさせる計畫だとは意外に面白い事でもない

◇それ許りではない不景氣と退屈とを追ふ爲めの祭りは平壤に取りひとを平和とを酒すに相違ない平壤はあまりに無聊で淋しくて退屈過ぎる問題はそこから湧く

◇仕事を仕やうには金は無し氣の利いた事をやり出す智識は猶更ないし狹い平壤で生活の刺戟を求めるにはどうしたつて問題を製造しなくてはならぬ

◇問題が製造される度に人が傷けられる少くとも幾人もの人の感情が傷けられる其苦痛を眺めて快感を得やうとする淋しい人の心持にはより哀れのものがある

◇八公眼公が小さな家庭に波瀾を起してその悲痛のカタルシスに由つて生活意力を求めて行く心持ちと變つた處はない狹い處に住む人達の退屈は恐るべきものだ

◇退屈は人心を偏狹にし險惡にすることの意味から云つても不景氣轉換祭は良い企てゝあるお祭騒の喧噪は無邪氣で景氣がいゝ陰鬱な平壤はジメ〳〵してゐる

晉州より

三更生

晉州消防組の紛糾も道評議員上原三西郎君の發起によつて一段落の形となつた、元來上原君は理智の人でなく情熱の人の樣である、前面長として惡名を殘し公會堂創立委員長として行詰まつて居るのも要するに情の人であつて智の人でない譯ではなからうか

◇上原君得意の聯隊移轉反對運動の眼目に現れる時だ灰色のフロックに赤い絹の襟巻で悲調を帶びた聲へ涙を浮べながら熊の姫き熱辯を吐いて滿場を熱狂せしめた事は今尚若人の眼に鮮然と殘つて居る

◇君は新潟師範を出て東洋大學の前身哲學館に學び明治三十八年來鮮以來第一世小學校長として又私立日語學校の先生として教育方面に力を盡したお陰で内鮮人間に顏合に同情者が多い、元來龍柳の質に加ふるに六十に近い老體を揭げて水火の巨難に立つべく決心した事は鴨綠發が目下の紛糾狀態を默視するに忍びず一身の安危を度外に措いた犧牲的精神の發露であつて市民としては深く感謝せねばならぬ事と思ふ

◇副組頭の鹽尻君と同じく副長であり學校組合議員である鮫島君中島君が屢々組頭副組頭候補者に擬せられたにも拘らず小頭として就任を快諾した事も其識度は賞讃に値する、かくてこそ組の意義ある改造が出來るものと思ふ

龍頭山麓より

支局同人

◇釜山の沿岸施設は總督府、其調査會に於て愈々支出する事に決定したそうである今後は餘り得手勝手の事を云はずに本府を信賴して大釜山建設に猛進する事が釜山繁榮の爲めであらう

◇我釜山は内地氣分に充ち充ちて居る處であると共に各地方の是認する處であるから府民は協同の精神を選び大に範を他に示す事の重大なる責任を有して居る

◇然るに近時此の美名は益々稀薄となり下らぬ紛議に終始せられて鼻持のならぬ馭夫馬丁に等しい議論をするものがある樣であるが之は大に愼むべき事ではあるまいか

◇荒井旅館主荒井信之氏は關係の撤廢に依り生活改善に資する處が大であると振興校長伊藤君から表彰せられたとは名譽の事である

◇瓦電會社の電車改正計劃は着々と歩を進め五日新設車三線の試運轉を行つた、社會の文明は交通の良否に依つて之れを決定する事を忘れずに釜山の爲め大いに改良施設をして貰ひたい

◇近時至る處に教育家の腐敗墮落を聞く、釜山にも此の聲ありと某紙聯想の如何を問はず斯くの如き風評の流布せらるゝ事は教育界の爲め大慨事

◇秋季競馬大會の許可出願難關となる釜山繁榮は如何なる態度で之に迎ふべきかは見ものである

列車犯罪頻發

【釜山】旅客警察隊を設けて昨今殆ど内に各種の犯罪が著しく減えたと云はれてゐるが最近京釜線の列車内に竊盜スリの事件が頻發し日々數多の旅客は全く不安に襲はれた旅行をしてゐる有樣であると

青松署の蟹退治

【大邱】慶北青松警察署に於ては去る八月中旬管内の各面を督勵して肺ヂストマの傳介者であるザリガニ、モクヅガニの一齊採取をなしたる處其數量は三石五斗二升に達したるを全部燒却したと

遼河掘割工事

【營口】遼河上流の掘割工事を議するため天津米人マクドナル氏と遼陽道尹との間に交涉すべき契約成り二日應々調印を終つたので近く工事に着手する筈である

去る本年六月ごろから京釜線大田驛に内鮮人約三十餘名から成る『スリ』窃盜を目的とする不良團が根城を據へ彼等は常に相互の連絡を密にして巧妙にも頗る大膽な犯行を敢行し現に市内の窃盜『スリ』をなし既に警察署に屆け出でた被害者數だけでも夥しいものであるが同署では之等不良團一味の檢擧を企つべく苦心調查を進めつゝあるから早晩一網打盡的に逮捕さるゝに至るであらうと

大田橋渡初式

【大田】既報の通り大田橋の渡初式は五日午後二時擧行した本府より原土木部長代理として岩城技師、鈴木忠南知事、伊達忠南警察部長、山本同土木課長、鈴木同技師其他の參列あり伊藤郡守開式を告げ太田宮司の修祓、同祝詞、伊藤郡守の祝詞、山本土木課長の工事報告、原土木部長、鈴木忠南知事、關本面長、學校長、江田面長の祝詞を了へ擔者前田氏の渡初あり一同玉串を捧げ夫れより第一回の渡初を行ひ儀終つて後川原に於て官民合同の大祝賀會を催した昨日は近來稀の參觀者あり非常な賑はひを呈した

公普設立認可申請

【新義州】平北道學務課に於ては新設計劃中であつた朔州、碧潼、渭原、昌城、熙川、江界等の公立普通學校の新設許可をなし目下準備に取掛つたが尚此外に更に一校の新設を見るべく目下計畫中であると

魚類共同運搬船

活動開始す

【鎭南浦】鎭南浦府から東京の魚類業者が絶えず近來は殊に其不成績を訴ぜられ延いては從來の健在までも危ぶまれる樣な狀態にあつた水産組合所有魚類共同運搬船も最近に至つて漸く活動を開始し去る八月三十一日以來は殆ど毎日出航して江口沖島附近から太刀魚其他の鮮魚を三十種乃至五十種宛運搬する外往航には沖漁者の爲に糧食の運搬や漁船の曳航等便宜を圖り漁者に利便を與ふる事に努力し始めたので收支狀況等も稍良好な結果を見る樣になつて來たが此意氣を以て益々爾浦出入漁業家の爲に便利を繼けると共に從來の惡評を一掃する覺悟を固めて欲しいと關係者の一人は語つて居た

秋鰲共同販賣入札

【清州】忠北繭販賣會では本年秋蠶共同販賣につき當業者を集め三日入札に附したるに結果入札者十三名にして郡是製絲株及大邱製糸組合に落札したる而して價格は上繭百目當七八十目であつた

順天金融組合總會

【順天】順天金融組合にては監事以下役員任期滿了に付四日總會を開き監事三名評議員九名の選擧を行ひ投票の結果左記の諸氏に當選した

監事　川道繁松四二、熊本盛吉三八、金萬坪二二

評議員　淨田彌治六三、谷哲之助六三、花子律治六二、張善元六〇、金奉璉五七、中山政吉五〇、崔虎烈四八、中野甫九郎四〇

七、金堤南三七

文廟秋祭釋奠

懷德文廟の秋期釋奠は五日執行されたが中島財務課長は懷德へ、郡守は鎭岑へ出張參拜した（大田）

秋季釋奠

清州郡にある孔子廟祭典を五日正午より執行し朴知事、山崎郡守等の臨席儒林學校生徒等多數の參拜者があつた（清州）

果實檢查員認可申請

【鎭南浦】鎭南浦果樹同業組合では今回鎭南浦果實檢查員として山本進策（鎭南浦公立農業學校出身）加藤太郎、千葉茂（鎭南浦公立農業學校出身）の兩氏を同組合に於て選任其認可方を當局に申請した（既報檢查員の中認可申請は誤聞）

學校關係者移動

平安南道では四日附學校關係者に左の如き移動があつた（平壤）

山手小學校長　林　虎藏　依願免本官　事務格別勉勵に付特に千圓を賞與さる

中林公普校長　宮崎　隆一　任平壤山手小學校長

价川公普校長　倶木大國治　補中和公普校長

鎭南浦公立商工學校敎諭　加藤　亦郎　補价川公普校長

港灣豫定地視察

松井大邱府尹、河井大邱商業會議所長、大邱府協議會員數名は三日午前九時より正午頃まで七星町方面に於ける大邱川港灣工事の豫定地を視察した（大邱）

平壤慈惠開院祝賀

【平壤】五日午後五時より平壤慈惠醫院大食堂に於て十四日開院紀念祝賀會を擧行した道廳よりは安藤知事部長西岡衞生課長及び新納衞生主任等列席し左記十四年勤續者に對し各賞品を授與した　醫員西里見、看護婦西本初吉、工宮澤榮一、看護人高鳳岡、洗濯夫金允河

麻裏草履成功

滿浦宋公廟には國家の祭祀となすまでの製造調整の爲め其の樣式の會議を開き其の協議を以て達三個年の努力により近來技術を依習せしめつゝありしが熱心なる研究の結果も相當に熟達したるを以て之に網製の上の縷を附け一般の需用に應ずる計劃なる由にて販路擴張は目下研究中なるが一日一足の製作工程は六足乃至七足にして一足の純益は八錢としても五十錢内の利益あるを以て販路を擴張する事を郡當局にて農家の副業として將來注目に値するもののあるべし（大邱）

地方人事

▲金寬鉉氏（忠南知事）大田橋渡初式參列の爲四日來田（大田）

▲伊達四雄氏（忠南警察部長）同上（大田）

▲山本重雄氏（同土木課長）同上（大田）

▲久留島新司氏（全北警察部長）京城出張の歸途四日來田一泊歸任（大田）

▲美座流石氏（大邱專賣支局長）病氣靜養の爲め鷄島溫泉に入湯中の處十日頃歸任する筈（大邱）

▲藥袋作氏（慶北內務部長）報告の爲め出城中の處七日頃歸任の筈（大邱）

ノーシンにはノーシン
森田博士御推奬の　荒川の帽子印　ノーシン　を直ぐ召上れ
登錄商標　NORSHIN.
忽ちきくのがノーシンの特長
而も又面白い程よく効あり
あれこれと用て効かぬ人は是非召上れ
藥價　●廿錢●卅錢●五十錢●壹圓●貳圓
本舖　名古屋京町　藥品貿易商　荒川長太郎
全國各藥店に有　同名の類似品あり特に御注意

品質本位　一階級　キッコトリウ　醸造元　仁川港　日本醤油株式會社　優良醤油　滿鮮第一　最上醤油　第一等　徳用

平安南道新安州驛前　鐵屋旅館　增築落成　內容完備

驚くべき偉効ある　補血強壯劑　血卜肉トヲ構成スル　ミナチナール「ユニオン」
一般虛弱者、結核患者、腦貧血、神經衰弱産後ノ貧血ヒステリ、病後ノ回復體力、精力ノ恢復健康美ヲ望マレル方ハ直ニ試ヨラレヨ
絶對無臭デ冷水ニ薄メテ飲ムノデスガ コーヒーソーダ水ヲ加ヘテ飲メバ一層美味ニテ頗ル爽快ヲ覺エマス
專賣特許　一瓶金參圓也
出願中
京城日報社代理部　電話光化門（四〇六番 四〇五番 三〇〇番）振替京城

內科小兒科　產婦人科　皮膚病花柳病　平壤西門町　金子病院　電話二四六番

子供に必要な 音樂の話 (三)

音樂から出來る大事な子供の人格

理學士 田邊尚雄

三拍子といふものは一チニッサン强い弱い弱い即ち心理的生理的に來ますから心理的生理的の働きを幾らか抑壓する力がありますそこで宗教音樂といふものが生れて來ます。宗教音樂と云ふものは必ず

三拍子 でなければなりません例へば南無阿彌陀佛といふのは三拍子で抑壓性を帶びて居ますこれを二拍子にかへて南無妙法蓮華經となりますと人間的感情であつて宗教的音樂ではありません、ですから三拍子を子供にはやく聞かせてはいけない少くとも半年以上たつてからでないと惡いやうです、また活潑な音樂などをはやく聞かせますと音樂と云ふものは滑稽だと思ひます、それから

技巧的 なもの例へばハリマンのバイオリンなどは大人が聞いて面白いでせうが子供は音樂を聞みであると思ひ切つてしまいます、私は音樂は眞面目な嚴肅なものとして敎へたいと思ひます。そこで拍子には音階と云ふものがありまして、これが正確でないと子供に大變害を與へます。これが

正確で あるのには、この音といふものをあまり多く聞かせては子供には分りません。この音といふものには大體二つしかありません。さうして上り下りの出來るのは當然であります。そこで一週間目か二週間目ぐらいから聞かせるものならば半音の這入らないものも一つは始めから複雑なものを聞かせてはいけません

子供は 何を味はふべきものであるやら、さつぱり分らなくなつて仕舞ひます。でハモニーのないものを聞かせるといゝのですがハモニーのないものといふと唯りますが、これには亞米利加の赤ん坊の唄がよいと思ひます。これは人間の

感情が ほんとうによく出來てゐる子供の教育にはいゝものだ。これにハモニーを付けてみようといふので出來たのです。かうした音樂を順々に子供にきかせて一ケ年ぐらゐに子供の頭が作り置きますと耳が善くなるばかりではなく立派な態度を持つやうになります、そこで二年目には幾らか

音樂の 技巧といふものを聞かせて音樂の技巧といふものはなるほどこんなものであると云ふことを分らせて置きます。そうして三年目からはもう音樂の中に生きて行くのですから音樂で起き音樂でたべて音樂で遊んで音樂で寢るのでなければほんとうの音樂は分らない子供が朝日が差込んで來ると喜んで跳起きるその時世界一杯の音樂を聞かせる子供は子供らしく

愉快に 遊ぶと同時に今日一日を眞面目に過ごすやうになります。子供が晝間さんざん遊いで寢てしまふと夢を見るものです。夢のなかに何か下らない惡い夢を見ると人格に非常な影響を與へますから寢てゐる子供には

善い夢 を見せてやりたいものですそれには矢張りいゝ音樂で守りして聽かせる。子供はその音樂を終りまで聞かない中にもうこの音樂よりもはるかに善い夢を見て居るに違ひありません斯やうに子供の起る遊ぶ寢るみな音樂で行けば音樂といふものが分つて來ると同時に立派な人格を作り上げると信じます(完)

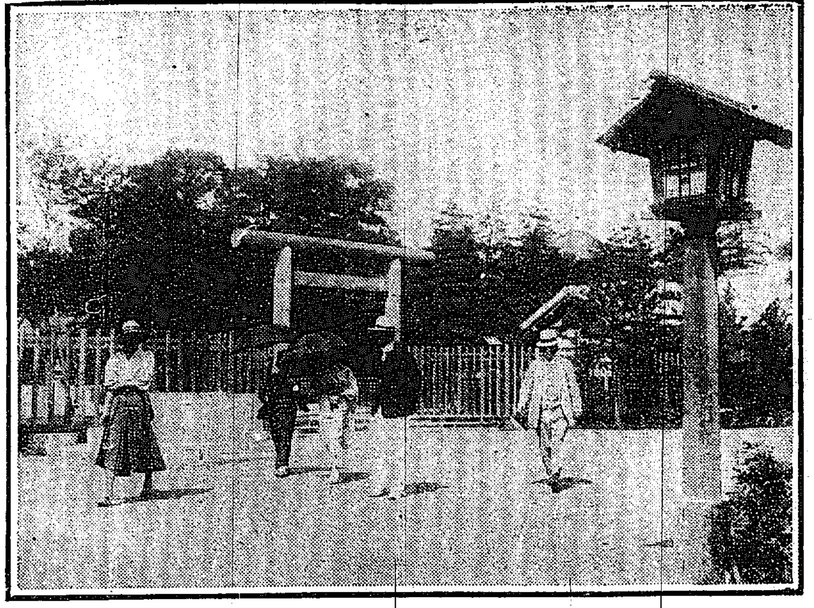

無格社から府社に昇格した東京の乃木神社

秋風吟

古今集

秋來ぬと目にはさやかに見えねども風の音にぞ驚かれぬる

昨日こそ早苗とりしか何時のまに稻葉そよぎて秋風ぞ吹く

天の河淺瀨白波辿りつゝ渡り果てねば明けぞしにける

木の間よりもり來る月の影見れば心づくしの秋は來にけり

大方の秋くるからに我身こそ悲しきものと思ひしりぬれ

白雲にはねかはし飛ぶ雁の數さへ見ゆる秋の夜の月

さよ中と夜は更けぬらし雁がねの聞ゆる空に月渡るらむ

月見ればちゞにものこそ悲しけれ我身一つの秋にはあらねど

久方の月の桂も秋はなほ紅葉すればや照りまさるらむ

君忍ぶ草にやつるゝ古鄕は松蟲の音ぞかなしかりける

醫學上から見た 母乳の良い譯

母と子が受くる九つの利益

內務省が乳兒保護の第一標語に『母乳で育てよ』と云ふを掲げてある位母乳榮養は乳兒保護の絶對的の使命を持つてゐるが都會地では婦人の職業問題或は婦人の虚榮又は傳統の結果上流婦人の間等に同榮養(牛乳)で子供を育てるものが多くなる爲乳兒の死亡率は相當ならず日本は世界中でも劣等な國になつてゐる何うしてもそれには口の酸つぱい程母乳の優れる所以を說かねばならない今醫家の間に母から見ての利益と子供からみての利益をざつと分けて九ケ條擧げられてゐるから之を世の多くの母親にさゝげる

母から見て

▲母乳を與へると母體の具合が元の形に早く復するので子宮位置の異常等が起らず子宮の病に罹らぬ

▲母乳を與へぬと翌年又產をせねばならぬやうなことがあるが母乳で哺育する間は姙娠少なへ次の子との間に一定の間隔が出來る

▲母乳で發育せば母自身の食慾を增進し元氣にするものである

▲母乳を與へて數ケ月間に漸次離乳せば乳房は漸次に萎縮する與へぬ時は姙娠中膨大した乳房は急に萎縮するので後年癌の原因となることがある

子から見て

▲今日の科學の進歩を以てしても母乳と同成分のものを人工的に造ることは出來ぬ母乳は一定の溫度を持つが牛乳其の他人工品にはこれは出來ない

▲母乳は牛乳其他の如く媒介者の手を經ることなく直接母の乳房の乳汁を享けるので溫めたり消毒したり瓶に入れたり乳首を用ひたりすることなく從つて其の間に不潔を受け細菌の混入する虞れがない

▲母乳を飲む時乳兒は之に關係する筋肉を働かせ大なる努力を拂ふから筋肉が鍛錬する

▲母乳榮養兒の發育は人工榮養兒に比して中良で體重增加が確然としてゐる

▲母乳にはいろいろの生活體即ち釀酵素、アレキシン、抗毒素アグルチニン等を含有し是等の成分は乳兒に腸內に移行して消化作用を助け種々の傳染病例へば窒扶斯、實扶的里、破傷風、化膿性疾患に罹ることを保護する力がある

日焦けを消す 黒砂糖

夏はどうしても日にやけるものです。いくら白粉で防いだにしてもやつぱり日やけは全然防げるものではありません。ことに

◇海へ……山へとお出かけになつた方のお顏は一入日にやけて赤るものです、今日では『まあ、お黒くなつて!』と海岸ゆきをうらやましがる方もありますが、いざ都會へ戻つて見た御本人になつて見ると『ほんとに困つてしまふわ』と云ふ始末こんどはこの日やけをとるためにいろいろ苦心なされるが日やけはそのまゝにして置いていつかは

◇自然……にとれてゆきますがおかへりになつた折ことに會入に日や汁消しをなさらないと思ふやうなものになりません秋のお化粧は醜いに次でしばえのあるものですから、生地はことの外大事にしてかゝらねばなりません、日やけを消すには現代的ないろいろな方法がありますが、牛乳を主にした化粧液で洗ふのが結構

◇家庭……でなさらうとするには、ごく昔からいはれてゐる黒砂糖をお使ひになるのがもつとも手輕です大きなお砂糖屋さんへいつて石炭のやうな塊を一つお買になり、それをぬか袋に入れてぬるま湯にひたし黒い汁を出します、その汁を指さき、手の掌につけてお顏にすり入るのです

◇一回……まんべんなくつけたらそれですまし、後はあらひ粉で洗ひ上ます、なにしろもとがお砂糖なのですからよく洗はないとべたべたして氣持のわるいこともあります。洗上はあらひ粉のあとよくぬるま湯で二回から三回しなければなりません入浴のたび顏の皮膚があたゝまつた時すり入れ一週間も續ければ、たいがいの日やけは

◇消せ……ます秋の日もやけやすいものです、海から戻つての日やけ消しばかりでなく、たえず此方法で日やけをお消しになるのもよろしいことでせう

日本人のこと (下)

長與善郎

驚く程科學が生れず、數學が生れず、眞の哲學が生れなかつた國民の文明がどんなものかと云ふ事は日本を見ればわかる、又そのやうな國の藝術は決して第一級の高等のものではあり得ない、それは國民の頭が薄弱で、貧弱で誠實が足らず、何事をも熱心に追究すると云ふ事をせず萬事いゝ加減主義で滿足して、居る事を示すからである、彼等は之でも用が足りると云ふ事をもつて萬事滿足した、それから更に積極的によきものを造ると云ふ熱心はないのである、凡て消極的である

× ×

えらい科學や、天文學や、數學を生む努力的な國民は矢張りしつかりした眞の哲學を生む、眞の哲學や宗教やが生れるやうな處でなくては偉大な文學や美術は生れない人爲の程度が低ければ低いだけ見る自然も亦低いのである、人爲の高峰に達したものは更に自然の偉大を知る事が出來、そしてその完璧に近づかうと努力する事に依つて人爲に進歩して行くのであるけれども日本も在來の酒肥主義即ち狐禪主義丈けでは國家の存立が危い事に氣がつかない程間抜ではなかつた、彼等はもつとコセコセして居た、低力のないものは表面は除裕のあるセセラ笑ひを裝つて居ても內心は小心で。臆病なものであるから、實際上の必要や、國家の存立經營發展の爲めに泰西の科學や他の文物をも、政策や軍隊組織や、法律などと一緒にうけ入れたかくて元來はさういふ目的ではなかつたのだが、さういふ物質上の文物と共に泰西の思潮や根本的な文明や、精神も亦這入つて來るのを妨げることは出來なかつた

× ×

實際日本は驚く程變つた、其時が來たのである。或る一部に於ては既に國民の素質さへ變つて來て居た、日本人の大體が今云つたやうな性質だと云つても全部がさうだと云ふ譯ではないから、二つでも三つでも善き芽が生れて本當の事を愛し、普遍なものを求め、自然に從つて育つて行けば、六千萬人のうちの百人、その百人のうちの三つか四つの芽がものになりさうだと云つても今の過度期では、さう驚くにも足りない事である。彼等はもう本當になつた、氣がついたのである。吸ふべきものは吸ふ所から吸つて、眞に生きて行くコツを吞み込んだ、虚僞の心細さ不安心と、眞理に依つて得られる深き安心と、有難さとをよく知つた彼等は在來の日本人の缺陷と、愚劣と、非とを心から悟つた、そして之から今迄二十年もピラミツトのやうに眠つて居た日本の中から、眞に人類的なる個性や美を産み出すであらう

× ×

しかし國民の概念は時勢と共に變つたが、一般の素質はさう變る譯がないから、本當の道を行くものは矢張り依然として日本人らしい惡るさをされる、之は仕方のない事だ、しかし自分は樂觀して居る。一旦燈ぼされた火は消へない。眠覺めたる精神は亡びない。これから面白い時が來るだらう、日本の人心が有史以來現在程動搖し不安で居る時はない、之から益々不安になり動搖するであらう、日本は苦しむがよい、日本人はもつともつと本當に苦しむべきだ、そして泰西の文化が如何に苦しんで、採まれ採まれて生れたかを知るがよい、日本は樂をし過ぎて來た餘りに眠つて來た、日本人の素質が自分を云つたやうなものであつたをは日本に精神上の苦しみがなさすぎた故もある、之から日本もいろいろの人生の味や社會の味を經驗するのだらう。日本の文化はその時から開けるだらう、今迄永い永い間陰に居て咲いた事のなかつた日本の精華は、その時から世界に向つて咲くであらう、日本の未來は決して捨てたものではない、寧ろ有望であると自分は信じて居る。

夜尿症の子

夜尿症と云ふのは身體の虛弱から起ることが最も多いので學校へ行く樣になり初めて異狀な身體や精神の疲勞を來した場合も起ります父兄が之に對しては特別に注意してやらねばなりませんが、それに罹つてゐる子供にはきつと左の注意はしてやらねばなりません

一、兒童の精神を過勞させぬ樣に注意すること勿論夜尿したとてあまり叱責するのはいけません

二、滋養物を豐富に與へて全身の强壯をはかつてやることゝ

三、午後は飲料を減じて夜は一切飲ませぬ樣に

四、就寢前にはきつと放尿させると夜中にも一度起してやる

五、仰向に寢せぬ樣に橫臥に位置を取らせて寢せます

六、敎訓或は暗示も奏効することがある

右の外に冷水摩擦や冷水浣注等をやれば良い結果があると申ますけれども一應醫に申しますと醫の惡い子供が夜尿症には罹つてみますのでこれも考慮しなければなりません、七歲後の子供等は尙更の事と思ひます

本府高等官連 北漢山登り

總督府秘書課、參事官室、外事課、監察官室では七日北漢山行を催し同日一行は午前七時京城驛前に集合するものであると

薬舗へ行つたら必ずミツワ家庭藥とお尋ねなさい 一度用ふれば藥はミツワ家庭藥に限ることが分る

處方を公開せる◎ミツワ家庭藥三十五方の內

腦病の原因となる鼻病を治癒せしむる

小平理學博士監督製劑

◎ミツワ鼻病液 (みつわ・はなのくすり)

主要成分 鹽酸アドレナリン、鹽酸コカイン、石炭酸、バルサムメンタ水(詳細說明書記載) 定價 一瓶 金四拾錢

適應 鼻腔乾燥、鼻腔痒み、鼻充血、鼻出血、鼻閉塞、嗅覺減退、鼻粘膜腫脹、鼻粘膜潮紅、鼻加答兒、肥厚性鼻炎、臭鼻症等。

鼻腔がムヅ痒く或は痛く、乾いたり或は鼻液が盛んに出たりして、鼻が塞り、呼吸が妨げられ鼻聲になり、臭氣がわからず、鼻粘膜が紅く腫れ、惡臭のある膿の様な鼻液が出たり、又時々鼻血の出ることなどがあつて、耳や咽喉の病を誘ひ出し、頭が重く或は痛み、咳嗽がして、夜間も眠れなくなり、神經衰弱の如き神經病を惹起さする諸種の鼻加答兒には、處方公開のミツワ鼻病液を用ふるに限る。本劑は疼痛や痒みを鎭め、出血を止め、炎症を抑へ、分泌を制し、腫脹を減じ、消毒防腐の作用を呈はし、臭氣を除き、清涼しい感覺を與へるもの故、耳や咽喉の病又神經病を防ぐことの出來る良劑である。

▼如斯人は◎ミツワ鼻病液を用ふべし▲

一、鼻液の出過ぎる人 一、鼻腔のムヅ痒い人 一、鼻腔の痛む人 一、鼻腔の乾く人

一、鼻腔の塞る人 一、鼻腔の腫れる人 一、鼻腔の充血する人 一、鼻腔の臭い人

一、鼻閉塞の人 一、鼻で呼吸の出來ぬ人 一、臭覺のわからぬ人 一、臭い鼻液の出る人

一、鼻血の出る人 一、鼻加答兒の人 一、肥厚性鼻炎の人 一、臭鼻症の人

右の他應急常備すべき◎ミツワ家庭藥四方

◎ミツワ齒痛液

主要成分 精製カンフル、クレオソート、メントール、丁字油、エーテル 定價 一瓶 金參拾錢

適應 齲齒より起る疼痛、過熱過冷の飲食物又甘味酸味の飲食物の爲に起る齒痛、其の他一般の齒痛。

▼如斯人は◎ミツワ齒痛液を用ふべし▲

一、齲齒の痛む人 一、熱い物の爲に齒の痛む人 一、冷い物の爲に齒の痛む人 一、甘い物の爲に齒の痛む人 一、酸い物の爲に齒の痛む人 一、齒齦の腫れて痛む人

◎ミツワ點眼液

主要成分 硫酸亞鉛、硼化アムモニウム、精製カンフル 定價 一瓶點眼器附 金貳拾錢

適應 眼瞼緣炎、眼瞼腫脹、結膜充血、結膜腫脹、淚液分泌亢進、羞明、眼疲勞、眼灼熱、眼疼痛、眼內異物感、急性結膜炎、トラホーム等。

▼如斯人は◎ミツワ點眼液を用ふべし▲

一、眼瞼の爛れる人 一、結膜の眞赤になる人 一、結膜の爛れる人 一、結膜に充血する人

一、淚液の多く出る人 一、目脂の多く出る人 一、羞明しい人 一、眼の熱い人

一、眼の痒い人 一、眼の痛い人 一、眼中のコロコロする人

一、種々の結膜炎の人 一、流行眼の人 一、血眼の人 一、トラホームの人

◎ミツワ螫蟲液

主要成分 アムモニア水、メントール、枸櫞油、酒精 定價 一瓶 金四拾錢

適應 蜂、虻、蚋、蟎、蚊、蚤、虱、床蝨、毛蟲、蛇等總て毒蟲類に螫されたる場合。

▼如斯人は◎ミツワ螫蟲液を用ふべし▲

一、蜂に螫された人 一、虻に螫された人 一、蚋に螫された人

一、蟎に螫された人 一、蚊に螫された人 一、蚤に螫された人

一、虱に螫された人 一、毛蟲に螫された人 一、蛇に螫された人

一、床蝨(南京蟲)に螫された人 一、其他隱れて毒蟲類に螫された人 一、旅行殊に未開地へ行く人

◎ミツワ泥膏

主要成分 チオノール、酸化亞鉛、タルクム 定價 チウブ入 金貳拾五錢

適應 表皮剝脫、擦過傷、火傷、毛瘡、濕疹、蕁麻疹、漆瘡、肩皸裂、龜裂、凍傷、皮膚糜爛、皮膚潰瘍等。

▼如斯人は◎ミツワ泥膏を用ふべし▲

一、表皮剝脫した人 一、擦過傷した人 一、火傷した人

一、毛瘡の出來た人 一、濕疹の出來た人 一、蕁麻疹の出來た人

一、漆瘡の出來た人 一、皮膚龜裂や皸裂の出來た人

一、凍傷の出來た人 一、皮膚の爛れた人 一、皮膚の腫れた人

▼以上の他◎ミツワ家庭藥には左の種類あり▼

健胃錠 消化錠 制酸錠 緩下錠 止瀉錠 解毒錠

驅蟲錠 淸涼錠 解熱錠 袪痰錠 鎭咳錠 結核錠

人參錠 複方人參錠 鎭靜錠 婦人湯藥 婦人坐藥 治淋藥

洗滌液 含嗽液 鎭痛液 養毛液 [illegible] 腋臭液

撒布藥 [illegible] 凍傷膏 痤瘡膏 [illegible] 痔疾膏

全國到る處の藥舖其他にて取次販賣す。最寄に取次店なきときは本舖より直送す(郵券代用不苦)。取次販賣簡易。副業として確實適當。發賣品目錄及取次販賣規定申込次第發呈。

ミツワ石鹼發賣元 東京市日本橋區橋町四丁目 丸見屋商店 假營業所 東京市下谷區二長町 振替貯金口座東京七一〇

4.3

薬舗へ行つたら必ずミツワ家庭藥とお尋ねなさい 一度用ふれば藥はミツワ家庭藥に限ることが分る

處方を公開せる◎ミツワ家庭藥三十五方の內

酒の過飲又菓子類の過食に効力卓絶なる

小平理學博士監督製劑

◎ミツワ制酸錠 (みつわ・さけのどくけし)

主要成分 重炭酸ナトリウム、重質煆製マグネシア、炭酸アムモニウム、硼砂末等(詳細說明書記載) 定價 百錠入 金貳拾錢 三百錠入 金五拾錢

適應 酒の惡醉、酒の過飲、宿醉、菓子類の過食、曖氣、嘈囃、溜飲、食慾缺乏、食物停滯、消化不良、惡心、嘔吐、吐酸、胃酸過多症、急性胃加答兒等。

酒類を飲過ごすと、惡心く嘔吐を催し、煩渴が甚だしく、食慾は進まず、胃加答兒を起し、頭は重く或は痛み、疲勞を來たし、心身共に倦怠を覺え、仕事も手に附かぬやうになる。又菓子類の如き甘味の物を食過ぎると、酸い曖氣が出たり、呑酸嘈囃がしたりして、是亦胃加答兒を誘すやうになる、斯の如き酒類や菓子類に原因する胃加答兒には、處方公開のミツワ制酸錠を服むに限る。本劑は胃の中の酸を中和し、異常の醱酵や腐敗を防ぎ、粘液を溶かし、炎症を緩らげ、惡心や嘔吐を鎭め、消化を助け、食慾を進めるといふ効力を有つてゐるから、酒の過飲や惡醉、宿醉、惡心や嘔吐、溜飲や嘈囃、胃酸過多、胃加答兒等には、必要にして缺く可からざる奏効確實の良劑である。

▼如斯人は◎ミツワ制酸錠を用ふべし▲

一、酒に惡醉した人 一、酒を飲過ぎた人 一、宿醉した人

一、甘い物を食べ過ぎた人 一、曖氣の出る人

一、嘈囃のする人 一、溜飲の起る人 一、食慾の無い人

一、消化の不良い人 一、曖氣のある人 一、胃酸の多過る人

右の他青年男女に必要なる◎ミツワ家庭藥四方

◎ミツワ鎭靜錠

主要成分 サイミナール、ブロームカリウム、ブロームナトリウム、ブロームアムモニウム、纈草根 定價 百錠入 金壹圓貳拾錢

適應 頭痛、頭重、頭內鬱塞、逆上、眩暈、不眠、神經過敏、神經衰弱、ヒステリー、ヒポコンデリー、神經性心悸亢進、精神興奮等。

▼如斯人は◎ミツワ鎭靜錠を用ふべし▲

一、頭の重い人 一、頭の痛む人 一、頭內の鬱陶しい人 一、逆上る人

一、眩暈する人 一、眠れぬ人 一、神經の過敏な人 一、感情の亢奮する人

一、心臟に病が無いのに心悸の亢ぶる人 一、些細の事を氣に病む人 一、記憶の不良い人

一、精神の鬱々する人 一、神經衰弱の人 一、ヒステリーの人

◎ミツワ痤瘡膏

主要成分 レゾルチン、チゲノール、沈降硫黃、精製カンフル 定價 チウブ入 金貳拾五錢

適應 痤瘡、皮脂漏、酒渣鼻、毛瘡、白癬、疥癬、粃糠疹、顏面紅斑等。

▼如斯人は◎ミツワ痤瘡膏を用ふべし▲

一、痤瘡の出來た人 一、皮脂の出過ぎる人 一、顏面の赧ぎる人 一、酒渣鼻の人 一、しらくもの出來た人 一、はたけの出來た人 一、疥癬の出來た人

◎ミツワ養毛液

主要成分 サリチール酸、レゾルチン、キナ丁幾、精製樟腦、グリセリン、酒精 定價 一瓶 金七拾錢

適應 脫毛、頭脂の過多、其他毛髮の病。

▼如斯人は◎ミツワ養毛液を用ふべし▲

一、毛の脫落ちる人 一、頭脂の多く出る人 一、毛の折れる人 一、毛の裂ける人 一、毛の發育を良くしたい人 一、毛の艶を良くしたい人

◎ミツワ鼻病液

主要成分 鹽酸アドレナリン、鹽酸コカイン、石炭酸、バルサムメンタ水 定價 一瓶 金四拾錢

適應 鼻腔乾燥、鼻腔痒み、鼻充血、鼻出血、鼻閉塞、嗅覺減退、鼻粘膜腫脹、鼻粘膜潮紅、鼻加答兒、肥厚性鼻炎、臭鼻症等。

▼如斯人は◎ミツワ鼻病液を用ふべし▲

一、鼻液の出過ぎる人 一、鼻腔のムヅ痒い人 一、鼻腔の痛む人 一、鼻腔の乾く人

一、鼻腔の塞る人 一、鼻腔の腫れる人 一、鼻腔の充血する人 一、鼻腔の臭い人

一、鼻閉塞の人 一、鼻で呼吸の出來ぬ人 一、臭覺のわからぬ人 一、臭い鼻液の出る人

一、鼻血の出る人 一、鼻加答兒の人 一、肥厚性鼻炎の人 一、臭鼻症の人

▼以上の他◎ミツワ家庭藥には左の種類あり▼

健胃錠 消化錠 制酸錠 緩下錠 止瀉錠 解毒錠

驅蟲錠 淸涼錠 解熱錠 袪痰錠 鎭咳錠 結核錠

人參錠 複方人參錠 鎭靜錠 婦人湯藥 婦人坐藥 治淋藥

洗滌液 含嗽液 鎭痛液 養毛液 [illegible] 腋臭液

撒布藥 [illegible] 凍傷膏 痤瘡膏 [illegible] 痔疾膏

全國到る處の藥舖其他にて取次販賣す。最寄に取次店なきときは本舖より直送す(郵券代用不苦)。取次販賣簡易。副業として確實適當。發賣品目錄及取次販賣規定申込次第發呈。

ミツワ石鹼發賣元 東京市日本橋區橋町四丁目 丸見屋商店 假營業所 東京市下谷區二長町 振替貯金口座東京七一〇

4.6

あはれ英雄の末路

官營製材所を撤廢せよ
安東木材組合の運動
當局の諒解を得たと陳情員語る

鴨緑江岸の本場たる安東新義州兩地の製材界も打續く財界の不況に伴ふ一般經濟界の沈衰に甚だしく打撃を受け兩地に散在する約四十有餘の製材工場の大半は殆ど休止の狀態に陷り居るが為に兩地經濟界も少しく不振の經路を辿りつゝある狀態の通りであるが這回兩地製材業者間では從來營林廠に於て經營して來た製材事業の爲に絶えず壓迫を受けつゝある總督府營林廠の製材事業の撤廢を請願し以て現今の窮地より脱すべき方針に決し既に總督府當局に向け正式請願中であるが右に就き安東木材組合總代荒川六平氏は語る

營林廠製材所の撤廢方に就ては絶えず商圏の侵略壓迫に困しみつゝある安東新義州兩地製材業者の常に叫びつゝある問題で今更ら喋々を要しないのであるが由來營林廠は鴨緑江上流一帶の林業者は其の規模甚だ幼稚で鮮內は勿論內地方面への需要に應じ得るだけの能力を有しなかつたため即ち需給關係よりして營林廠側で目下の工場を設け製材に從事する事となつた譯である然るに其後鮮內地に於ける鴨緑江材價値の向上に一面資本家の渡來によつて民間製材業の勃興となり延いて先年の財界は好況と共に著しく增加を見たのであるが一朝戰後財界の不況に伴ふ造林界の不振は遂に生産過剩の現象となり今日の悲運に會したのである、然るに此間に於て獨り營林廠製材所のみは資材の供給と能率の豐富を附に幾分思ひ切つた相場を以て鮮內は勿論一般需要地に向け二三大口商人の手を經て販賣に從事する結果は兩地民間製材業者は二六時中商圏の侵略と價格の競爭に壓せられ目下鮮內に於ける販路は營林廠材即ち官營品の獨占舞臺と云ふも敢て過言でないまでに驅逐せられつゝあるが、元來營林廠本然の目的は鴨緑江一帶に於ける林業政策にあつて製材所兼營の如きは民間業者稀薄の當時こそ必要を認められたが既に民間當業者過剩の狀態にある今日に於ては最早や其の要なく況んや絶えず民間業者に對し壓迫的經營に出でられることは苟くも保護獎勵の主旨に悖るものであつて即ち營林廠としては此際經營難に陷つて居る安東新義州兩地製材業者の窮狀を察知し之が救濟の意味に於て斷然撤廢せられんことを希望するのである此の意味に於て過般入城と共に政務總監を始め殖産局其他關係方面を歷訪したが幸ひに何れも此の眞相を諒とせられたので他日相當の機會に於て實現するものと確信して居る

證券金融機關を新設
京取重役會で決議した
市場振興策の內容

京取重役會は既報の通り五日午後一時より李、松崎兩氏缺席の外全部出席の上同社樓上に於て開催し今後の方針と市場振興策につき種々協議したが結局
一、重役報酬は經費節約の主旨に基き從來より三割を減ずること
一、市場振興助長策として資本金五十萬圓程度の證券金融機關を設くること
一、市場振興研究上差當り金融界仲買側其他關係方面より約十名を囑託し今後の發展助長を圖ること
一、有價證券金融機關を設け設置市場の繁榮を期すること
一、取引所令の發布を請願すること
等を決議した

社債利子と私鐵補給

私鐵では時勢に鑑み從て計畫した第二回拂込も既に中止の已なきに至り從來鮮銀其他より借入れた事業資金に對しては差し當り鮮銀の引受けの下に內地東西兩市場に於て差し當り約五百萬圓の社債發行に決定せるは既報の通りであるが右に就き某當局者は語る『鮮銀出した本社々債の條件は鐵道發行の年八分五厘で期限に一年据置の三年償却で頗る有利であるが只だ手數料等を加算すると實際九分三厘五毛の利率となるので私鐵補助の意味から見ても強ちで暫ずが當局に對する補給一割要求は敢て無理からぬことゝ思ふ

私鐵補給一割　改率の可否

私鐵會社では頻りに補給金二分上の一部を要望してゐる九分以上の資金を投ずるには八朱の補給金では到底引き合はぬからと云ふのである、朝鮮開發の爲めに吾々は出來る事ならば大賛成であるが財政緊縮の今日他の權合から見て一寸此の良過ぎると云ふ點も考へられる九朱の資金を投じて一割の補給金を與へるなら敢て遞信局も八朱でも大株主や入澤氏等を煩はさずとも能力でも仕事をする、金融狀態も大體緩和に傾いて今度の朝鮮社債も八分五厘と云へば手數料を入れても九分にはつかぬ外債にしても英國では八朱五厘見當であるが米國ならば八朱位で出來る、今日一割も補給金を出す事は政府の財政會計規則等から觀て失當である、鈴木銀行副總裁は騰り高く出すと鐵道が出に上ると云つた、まさかそんな事もあるまいが先づ補給金は現行から一分上げ私鐵の要求から一分下の年九朱が至當であらう、私鐵當局も自覺して出來る相談に向つて妥協すべく政府當局も合理的な方法を與へて見からうと觀測で傳へられてゐる

穀物市場移轉　近く解決か

穀物市場の移轉問題は去る八月一日に願書を提出後既に一ヶ月以上を經過してゐる今日尚未定の儘となつて居るが該問題は京取市場其他米穀俱樂部等と關聯する所多く當局としては餘程愼重に考慮してゐる結果如上の遲延を見たのであつて今日願書の却下されないのをみると遲く共本月中には移轉の認可あるものと觀測されてゐる

島理事長辭任　私財も投出す

【大阪電報】島大株理事長は近く臨時總會の一段落と共に辭任し社會に向つて公表する決心であるが之と同時に私財百萬圓をはき出す決心と言はれて居る尚同氏の辭任と共に他の重役も辭職すると因に某地某關係筋に達した報によれば島氏は愈辭任を聲明し私財提供も具體化するに至つたと

糖界先安見込

砂糖出來値六日發表は四弗一二五と強調、爪哇は九月十四日八七五十月十五日と何れも先高氣配であるが此の結果內地糖界は需要一巡後にも拘はらず意外の昂騰を示し六日內地、會社濟二十八圓五十錢、市中二十八圓、京城會社筋二十八圓二十五錢、市中二十八圓五十錢と亦新高値を現したが此の主因は過般の二十八圓以下不賣協定に起因するのは勿論であるが本年に入りて歐米の買進みの結果爪哇萬擔と昨年の同期に比して十餘萬擔出旺盛となり八月の出荷は三十擔の激增であるから從つて本國在荷は減少したので之れに思惑筋の宣傳も多少利目はあつたものと觀られるが要は需要如何に在るので內地朝鮮も夏期需要一段落と共に先行は相當軟化する形勢である

商銀元山囑託　鳥居氏を推薦

合同銀行の重役を當てから辭した鳥居氏と藤山、元山株主の反對で兎角內紛を續けて居つたが過日來銀行重役と元山側との協議の結果元山側株主中より鳥居千三郎氏を元山支店の囑託に推すことに內定し茲に漸く一段落を告げた

新重役登記申請

京取では八日新重役の登記申請を爲すであるが過般來去就不明の儘となつて居る取締役平松鶴治郎並に監査役崎山助兩氏に對しては此際保留の態度に及ぶ譯で若し以上兩氏の辭任確定を見るも補充を行はない

銀行集合所會員

朝鮮商業銀行成立の結果銀行集會所會員に變更を來したので五日改めて商業銀行より左の十一氏入會の屆け出があつた
和田一郎▲謝蘭衞▲古宇田啟▲金觀王▲池田正五郎▲濱井定▲中原晉作▲馬場宮久治▲朝田一喜▲久保左一▲齋藤元一
同日朝鮮商業火災より支配人三崎正藏氏入會した

各地繭相場

▲九月五日　平北楚山に於て乾繭一石に付日本種最高八十六圓最低四十七圓三十錢買付六十三圓三十錢總取引數量六石
▲九月四日　生糸信州武州格現物相場千九百圓

財界見聞

京取社長のお鉢もトウ〳〵大日君に廻つた、廢れ者と惡戲見てから見て已むを得まい、君も一時は天日噸しとさへ評された人だ▲然し就任の要請は個人の天日を捨てゝ、公的觀念から起つたのだと、其所だ其意氣を永久に忘れまいぞ、そして天日を明るくすることだ▲私鐵の補給增加も配分耳にタコだが鐵總監の此際聚してドウ見が付くか▲渡邊總裁にモノ申す、呆れぬからとて決して捨鉢鋼は禁物だ、お節に衝撃に狹りはないからチ。

株式　大新暴騰　賣過の反動か　(六日)

前場大新高　今朝は大阪大新七十四圓四十錢より五圓九十錢の暴騰を入れて買氣を刺戟し大新は四圓九十錢まで昂進せるも警戒しく大阪より九十錢方下鞘を示し京取はこれに伴れて小高かつた鋼新は大阪安に下押しを告げ大新大新高の買人氣の嫌はない觀があつた(短期前日止値比較)
▲京取五十錢高△鋼新六十錢安
△大新一圓五十錢高

後場續騰　後場は大阪大新七十五圓九十錢より六圓七十錢の續騰を入れて大新は小口の崩れと新規の買物にデリ高歩調を迎つて七十五圓八十錢と續騰を告げ京取は小口商內があつたので更らず其他は見送り大新獨り活況を呈した(短期前日止値比較)
▲京取十錢高　▲大新一圓高

整理具體化か　大新暴騰す

大新は昨引締りを告げた氣先を受け今朝は大阪七十四圓四十錢から五圓九十錢の暴騰を入れ時節柄尚警戒しく買物入引立たざりしも小口の買物續出七十四圓三十錢と一氣一圓高に寄付いた跡九十錢迄昂進し八十錢と出來一圓五十錢方暴騰久方振りに活況を呈した右昂騰の事情に就ては何等の情報なきも例の大株整理問題を材料に買り安心に買ゝ込んだ反動だらうと見られ尚某筋に入つた電報に依ると

島理事長の辭職　聲明百萬圓の私財提供　問題具體化

し一段高氣構へを親じて居る要するに今朝の高値は大株整理問題具體化と共に安心買りの反動を惹起したものと見られ居る事に角右の入買が事實とすれば大株整理問題に接近した者で從つて右整理問題の解決に頃來あらゆる好材を無視して安心買りに買込まれ伸力を壓迫されて居た相場丈けに愈々解決を告ぐるとすれば之れが反動も亦豫想以上大なるものあるべしと觀測されて居る(前場)

京取金融目標

京取は今朝大新の暴騰せる一面昨重役會に於て京取今後の經營方針に對する骨組が大略決定されたので之れに對する幾分の期待もあり二十三圓七十錢から九十錢と引締りを呈した果に角京取從來の不振は全く株式金融の梗塞に依りヨリ以上の不振に陷つたものであるから今後京取新幹部に於て地株金融の途を開いたならば相場の騰落は別として相當の値動きを示し仕手の出動を促がすに相違ない、かゝる見地から惡氣は全く無く寧ろ樂觀視せる有識者であるも最早需給後の商檣如何は主として地株金融を開くにあることは勿論で果して現重役に於て京取今後の金融が復活さるゝかドーカ疑問とする者もあり何れも先づ此點を目標として弗々乍ら乘り出さんとの振合がある殊に定期筋の頭觀買は時節柄一般注意を惹いて居る

現株中値出來値　(六日)

銘柄	前場當限	前場先限	後場當限	後場先限
京取	[illegible]	…	…	…
取仁	六八・〇〇	…	…	…
新同	[illegible]	…	…	…
新實	[illegible]	…	…	…
餅	…	…	…	…
新同	六〇・〇〇	…	…	…
錦	五〇・〇〇	…	…	…
鐵	…	…	…	…
一	…	…	…	…
二	…	…	…	…
朝	[illegible]	…	…	…
新同	三〇・〇〇	…	…	…
京	…	…	…	…
新同	[illegible]	…	…	…
金	六・〇〇	…	…	…
新同	…	…	…	…
土	[illegible]	…	…	…

株界小言

日重役會で大體骨組か出來上つた▲勿論之れが効果の如何は今後に待つべきであるが今日の如く行詰つた京取に對しては復蘇の效能書の如く施設の多いのが必しも效果を擧げる所以でない▲要は其病根に對して根本的治療を施すにある殊に京取不振の原因は既に研究し盡されて居る今日治療は最も急速なるを要する▲何れにしても期く骨組の出來た以上今後振興策が竊々實現すべきは明かであるから時節柄上値の大は望めないにしても下値のないのは請合である▲大株整理問題も愈々島理事長の辭職聲明と私財提供でドーヤラ解決しさうな運行となり今朝は五圓九十錢の暴騰を演じた▲兎に角あらゆる好材を無視して伸力を壓した整理問題が片付くことになればハタ賣りも多い丈けに豫想

京取振興策は五

不景氣のドン底、利殖、證券は五歳に渉る不景氣は愈々深刻に參りましたが恐らく最後の關頭ではありますまいか、此の永い不景氣を堪へて健全な成績をあげた一流事業會社の株式への投資は今から之を絶好の機會と申せませう？紡績、製糖、製紙、船舶、米國の好調！歐洲天地漸く開株、鑿て日本の復興へ！預金から證券へ！預金から證券へ！東京大阪密接取引ある大田商店へ何株によらず御用命を。

銘柄	値段	
朝鮮銀行株	七一、五〇	賣
同新株	一七、〇〇	同
殖産銀行株	五五、三〇	同
同新株	〇、九〇	同
東洋拓殖株	三五、七〇	同
同新株	一四、九〇	同
朝鮮紡織株	六、七〇	同
滿蒙毛織	一、四〇	賣
京城電氣株	五四、五〇	買
同新株	一四、四〇	同
朝鮮鐵道株	三〇、七〇	同
同第一新株	七、八〇	同
同第二新株	六、八〇	同
同第三新株	五、六〇	同
同第四新株	三、五〇	同
金剛山電鐵	一五、七〇	同
京南鐵道株	一〇、五〇	同
奉天取引信託株	二四〇	買

京城黃金町二丁目　大田脩三商店　電話本局三八一番

短期取引

銘柄	前場	後場
京取	二三・九〇	[illegible]
取仁	二三・六〇	[illegible]
同新	[illegible]	[illegible]
大新	[illegible]	[illegible]

大阪長期取引

銘柄	六日前場寄付	六日前場大引
大株	九〇・四〇	九一・二〇
同新	七六・五〇	七七・四〇
郵船	七八・四〇	…
同新	…	…
商船	四一・一〇	…
同新	一〇・一〇	…
鐘紡	二〇〇・八〇	一九九・八〇
同新	八四・二〇	八四・〇〇
東紡	一二一・三〇	一二二・七〇
日紡	一一二・〇〇	一一一・九〇
東拓	一〇七・四〇同新	一三二・三〇
富士紡	三五・三〇同新	一四二・二〇
朝紡	五八・九〇日石	七八・七〇
東株	…滿毛	一・四〇
分五利	一一七・一〇同新	九八・二〇
公債	八七・五〇鉅取	…

東京現株　(六日)

銘柄	前場	後場
鐘銀	六九・二〇同新	一六・〇〇
鐘鉄	四四・七〇同新	一〇・五〇
東拓	三五・三〇同新	三二・三〇
		一四・二〇
二百五十枚		

大新喰合內容

▲取組高四、二九〇代引九一〇賣り方、新田二、二九〇、宗岡二一〇、金秀三〇〇、南三〇〇、白樂一九〇外二店
買方、有田五六〇、白井一、三〇〇、田中一、一八〇、関一一二〇、市川八二〇、趙二一〇外二店

算定　京取二十四圓、仁取九十七圓、仁新三十圓、朝紡七圓、拓新十五圓、安取九圓、鐘新八十三圓、大新七十五圓

日步　(日曜と二日分)　京取二十二錢、仁取八十錢、仁新二十錢、朝紡十錢、拓新二十錢、安取十錢、鋼新八十錢、大新九十錢

出來高　▲長期ナシ▲短期八百枚合計十九萬九千七百枚

後場手振　△大新、新田マバラ賣り、洪株、吉見マバラ買六百枚▲京取合計百、新田百存賣宿り、定岡、百五十、市川田中買、

後場大阪新高値

大新は前場暴騰の氣先後場は更に大阪七十五圓九十錢六圓七十錢の續騰を入れて買氣更に加はり七十五圓八十錢と進み同値に止め一圓方續騰した果に角大新七十六圓七十錢となり且つ一氣に揚げた丈に警戒しく氣程には買物跡はざりしも若し前高値を突破すれば相場は無論上と見て新規の買物加はる一面敢派の弱腰遇は崩れ退きの餘儀なきに至るだらうと見られて居たが引跡大阪の大引七十七圓ドタと前高値突破の報を入れた

以上の大反動を惹起し整理安心の一相場を現はすに相違ない無論まだ上だらし(前場)

大阪短期取引

銘柄	六日前場寄付	六日前場大引
大株	九一・八〇	九二・四〇
同新	七七・七〇	七八・二〇
郵船	…	七八・六〇
同新	…	…
商船	…	…
同新	…	一〇・三〇
鐘紡	二〇〇・一〇	二〇〇・一〇
同新	八四・一〇	八四・三〇
東紡	一二一・九〇	…
日紡	一一二・六〇	一一二・七〇

銘柄	○六日前場寄付	大引
大新	七四・四〇	七五・七〇
鐘新	八二・四〇	八二・七〇

銘柄	○六日後場寄付	大引
大新	七五・九〇	七七・〇〇
鐘新	八二・九〇	八三・二〇

安東株式

○五日後場寄付　安取　當……　先……　大引　當……　先一〇・三〇
○六日前場寄付　安取　當一〇・一〇　先……　大引　當一〇・二〇　先……

鎮平銀

○五日後場寄付　當限一・六八八　大引一・六九七
○六日前場寄付　先限一・六八二　大引一・六九〇

米豆　(六日)

○五日後場寄付　先限一・七一〇　大引一・七一四
○六日前場寄付　先限　大引一・七〇六

仁川期米

前場頭重し

大阪前寄三十五圓八十五錢と六丁高を入れ中三十四圓丁度先三十一圓十二錢と小高く始め阪地の伸悩みを入れて二節十錢と押したるも大阪の五節以降デリ高を移し八節二十五錢と返したるも吹値留多く大阪五十五圓九十八錢と崇値止めを入れたるも中三十三圓九十七錢先三十一圓十五錢と頭重く大引

後場氣力強

大阪後寄り三十六圓〇一錢の寄付を入れて先三十一圓二十八錢と十三丁高に寄付たるも大阪跡五圓九十錢擦より八十錢を入れてヂリ〳〵下向き結局一圓十錢と無氣力に大引

相變らず皮肉

昨後場引際の阪地ドカ落ちは一時遅れの氣味ありし天候の恢復にて買物殺到したるものゝ由なるが今朝は引續き晴天を報じ相場は却て直り足に轉じて居るのも畢竟期氣質の地場上賣成に支へられて居る爲で今後厄日が無難に經過して此の種の賣物が蓄め持つ相場の皮肉な相場が持續するのでなからうかと

鞘擴大は無理

新南銀會後一週日を經たる今日取組は僅か一萬石內外に過ぎない現に角先限の三十一圓台に一讓みと云へば喰先の正米事情にのみ捕はれて買進み難いが又た之れを度外視して單に新米氣分丈けでも賣込み難いと云ふ値頃に於て又た他の事情に於て頗る手出しの困難なる處なれは目先の小掬ひに一上一下を繰返す外あるまい阪地とは五百丁內外の鞘か當然であるが本年は內地の豐作に反し朝鮮の不作を見越され居る折柄で例年と同一視して之れ以上の鞘擴大は無理であらうと云ふ者もある

結局投出しか

天候本位の昨今とて此の鳥天候さへ順調に經過せば暴落疑ひなしと云はれ又た二百十日は無事に過ぎ來る白露や二百二十日の厄日も昨今の天候模樣から推して無難を見越されて居るに拘はらず依然相場には短便の成行きを持して居る之れには他に種々なる事情はあるが第一番は正米の品カスレと云はねばなるまい然し正米カスレの時代は本の一二ヶ月に過ぎない目先の問題で聽て新米の出穀を迎ふるに至つては自然新米の成行來たされる事

各店の俵合せ

	當限 賣方	當限 買方	中限 賣方	中限 買方	先限 賣方	先限 買方
	㊄五〇〇	㊁八〇〇	㊀一〇〇〇	㊂二〇〇〇		
	[illegible]	[illegible]	[illegible]	[illegible]	[illegible]	[illegible]

既待の經驗の上石非か生ずる迄もなく多少の失費は忍んでも敵の資力を惡ひ又先物を賣り叩く資料の思惑から來て居る事は云ふ迄もなくで結局買方が前非悔いて投げ出す事なきやと或玄人筋な云つり

米界餘聞

昨今の好順を眺めて相場が下げないのも皮肉であるが天候が順調に經過すれば一層相場は皮肉であるから相場も此の邊で皮肉と皮肉の邊時たる肝心の天災期に斷う長く持合はれて仲買いが年中の仕入れ時であるかも知れないのも今月一杯で上半期の總計算である▲所が取引所は上つたりである▲所が取引所は其他の金利を加算すると約三割を超過して近い配當の可能性があるのだから堪らない▲堪らぬと云へば斯う世の中が不景氣になると株とか小動産とか種々雜多な代用物を持つて米を張る客は夥しく少なくとも現金を持つて來る▲仲買は其れを金融業者へ預けて現金となし取引所に證據金として納める譯だが▲仲買として金融業者からは多額の金利を取られた上に取引所からは一文の利子も與へず其損害丈でも一ヶ年に積ると大したものになる▲役萬金を蓄へて居る枕下で細かい利子の勘定でもあるまいが仲買の甚礎も斯う云ふ細微の處から築かれるのだから何んとか金利を働かす方法が無いものかナ

値段	當限	中限	先限
段入			
新組高	[illegible]		
出來高	十一萬六千四百石		
累計	一三五六二〇〇石		

	當	中	先
○六日後場當限	三六・〇〇	三六・〇〇	三一・二二
	[illegible]	[illegible]	[illegible]

京城穀物

正米現物

上品の小口入荷なきに到らさるも昨今需要殊の外に強み取らさる

仁川正米

丸キ四等今朝三十五圓二十三錢倉入物三十五圓六十錢地摺玄米三十四圓二十錢見當なるが內地不引合ひに幾分調合み狀態である

防より消化しつゝあるも現物停滯氣味の際にて之れに緩和せられ今朝は四等合格三十六圓地摺上物三十六圓摺みの持合中にも幾分散調合みの模樣にて外米も荷搦み需給き物ありて二三十錢安の唱へである

釜山正米

現物殘良部三十七圓五十錢神力三十六圓五十錢十月中限三十三圓十錢末限三十三圓八十錢出來高九千石

群山正米

現物殘良部三十三圓四十錢神力三十三圓十五錢より三十二錢より七十錢十月中限三十三圓末限三十三圓四十錢出來高一萬一千石

大邱正米

八五千五百石

江景正米

一番十月末限三十二圓六十五錢より七十七錢▲二番十一月限卅二圓七十錢より七十錢▲三番…四番…出來高一萬三千石

東京期米

五日夕場　十月末限卅二圓八十錢
六日前場　末限卅三圓より〇五錢

大阪期米

節	六日前場	六日後場
先	三六・七〇	三七・〇九
二	三六・七〇	…
三	三六・五〇	…
四	三六・一〇	七〇・〇六
五	三六・〇〇	…
六	三六・八〇	六九・〇五
七	三六・八〇	七〇・〇九
八	三六・八五	…

神戶期米

節	六日前場先限	六日後場
寄	三八・〇五	三八・三一
め	三八・二二	三八・三一
寄	三六・八二	三七・二七
め	三七・二七	三七・〇二
止	三五・六八	三六・〇三
中	三七・一四	三五・九一
止	三七・〇一	三六・八九
先	三七・〇一	三六・八二
二	三七・〇五	三六・八一
三	三七・〇六	…
四	三七・〇九	…
五	三六・八〇	…
六	三六・八〇	…
七	三六・九〇	…
八	三六・九八	…

下關期米

○六日前場　寄付三四・八一　止め三四・九七
六日後場　寄付三五・二一　止め三四・七五

桑名期米

○六日前場　當限寄付…止め…　中限…　先限三四・三三
六日後場　寄付…止め…

大阪三品

限月	○六日前場寄付	前場大引
九月限	[illegible]	[illegible]
十月限	[illegible]	[illegible]
十一月限	[illegible]	[illegible]
十二月限	[illegible]	[illegible]
一月限	[illegible]	[illegible]
二月限	[illegible]	[illegible]
三月限	[illegible]	[illegible]

限月	○六日後場寄付	後場大引
九月限	[illegible]	[illegible]
十月限	[illegible]	[illegible]
十一月限	[illegible]	[illegible]
十二月限	[illegible]	[illegible]
一月限	[illegible]	[illegible]
二月限	[illegible]	[illegible]
三月限	[illegible]	[illegible]

立正大學お伽團の入城　秋月牧師
七日午前九時日曜學校午前十時十五分禮拜、說教『罪の價』長谷川牧師　午後八時傳道、講演

釜山九鐵野球團と早大野球部との對抗試合は五日午後三時卅分より大正公園グラウンドに於て早大軍が攻め(以下略)

早大軍は同夜の汽船で歸東の途に就いた(釜山)

御料理　安東縣　由良之助　電話二九五九番

御料理　安東縣　太陽樓　電話七三番

絶對の薄利主義　石炭・コークス・セメント　御用命　八浪商店　仁川本町一丁目　電話八〇五番

賛化病院　京城明治町一丁目　電話二四四番　醫學博士　古城憲治　內科　小兒科　入院隨意　施療す

中テント　天幕・雨覆・日覆製造販賣　京城驛前　中西テント商會

金銀白金　細工の御用は本町德力へ　電本三九三九　京城明治町　德力本店出張所　電本二〇八八

珍花　移植好季　秋植球根と草花種子　樹木庭園用　美しき秋の目錄(無代進呈)　兵庫縣川邊郡山本　旭植物園

朝鮮唯一の家庭園藝之友發刊
盆栽の手入法及生花の水揚法等
和洋草花類の栽培法及種類
蔬菜園藝の藝術的趣味と諸注意に就て
藥、觀賞植物、朝顏等の適切なる培養法
植物の病蟲害豫防及驅除劑製法等
觀賞植物、種子、園藝用器具、肥料等の販賣店其他種々
定價郵税共五十錢　御注文は前金の事切手代用一割増
京城府旭町三丁目七番地　家庭園藝之友社

子宮病、血の道　リウマチス　神經痛及慢性胃腸の人は
のむとすぐきく「イトシン」の發賣元として有名な名古屋市東區京町三丁目の調劑所を營む藥商荒川長太郎合名會社の謹製に係る家方の良藥「神仙湯」を服藥せらるべく推奬す、現に
◇六ケ年も惱めるリウマチス神仙湯二週で治す　山梨縣南巨摩郡成澤村の遠藤金二郎氏は六ケ年の惱みのリウマチスが僅二週分の神仙湯で治りたる爲世の同病者に知らしめよとて喜び
◇十年の神經痛神仙湯にて全治し大喜の御禮を　岡山縣阿哲郡上刑部村の高部政雄氏は約十年間神經痛せんきにて惱み種々手を盡し薬に現はし難く程困難し家族一同不幸に落居たりしが神仙湯の御蔭にて全治し嬉しさ限りなしと喜び
◇限りある紙上の事なれば以上に述べて了る敢て感謝の實例を擧ぐる能はず
◇藥價　二日分四十錢、四日分七十錢、六日分一圓、十二日分二圓、廿日分三圓、卅五日分五圓
◇若し無き地方は直接郵送す

內科　眼科　小兒科　本田病院　京城黃金町三丁目永樂町通り　院長　本田建義　入院隨意　附屬京城肛門病痔疾療院　電話本局二二四三番

日モートル　京城　富田商會

驚くべき特効藥　酸素丸
胃腸病、血の道、月經不調、神經衰弱、ヒステリー、子宮病、心臟病、腎臟病、糖尿病、卵巢の病、慢性癰病、慢性消渴、尿道狹窄、月經時の疼痛、下腹部の硬塊、常習的頭痛、肩の凝り、眩暈又は便秘、產後の諸病、貧血、衰弱、腰痛、痿萎、不姙症、胃又は腸の病
酸素丸本舖　南滿洲本溪湖　中西亮　振替大連三四五三番

福建軍浙江に迫る

大豆粟作豫想

大豆は二割三分減

れども中部地方に在りては六月下旬より七月中旬の間降雨連續めて……

方の如きは著しい豐作の見込で……あつたが其後又々二割見當の早大……で局部的地方を除く外全般に互り……

大豆作は全般、粟作は全般、……外各地いづれも大減收の見込であ……る、今九月一日現在の豫想では大……

粟一割二分一厘減の見込である

京畿檢穀規則改正

京畿道に於ては從來叺穀檢査に……ら昔故に之を一割めとして利便を圖ると共に名稱を京畿道米穀及大豆檢査施行規則と變更した……

月分に比するに移出に於て三分……移輸入に於て七分七厘の北に減少を量せり

くなれば塞ひ多き日……と西が吉

▼五黄……して迷少き日他への世話事は失敗に終る北と艮と西が吉

する日……内は利南と東と西が吉

▼八白……下の見ぬ事が……東事は見合するが宜い東と西が吉

日すべて大吉……西と西が吉

▼二黒……に踏み入易く……ならぬ日大……北と南が吉

氣象日報

臨風は石垣島の北にあつて西に進行中高氣壓は北海道から日本……

豐信圖

金鶴香油

若々しき黑髮を増す植物性

文化的美髮のため！

純良なる植物性として搾取の純粹、毛素の浸透性黑髮の不乾性、芳香の不變性、と共に全く他の追從を許さぬ現代の香油、ポマードの威權であります

煉香油 金鶴ポマード

（現品縮寫圖）

金鶴化粧品・都の花石鹼・本舖 野村外吉商店

鰹節は猫のもの
現代は味の素

美味……なる點に於いて
重寶……なる點に於いて
經濟……といふ立場から

群を拔いて他品の追從を許さず何時でもお臺所の殊勳者よ！お料理には味の素と御愛用なられる方が申されます……

文化的調味料
原料は小麥

味の素

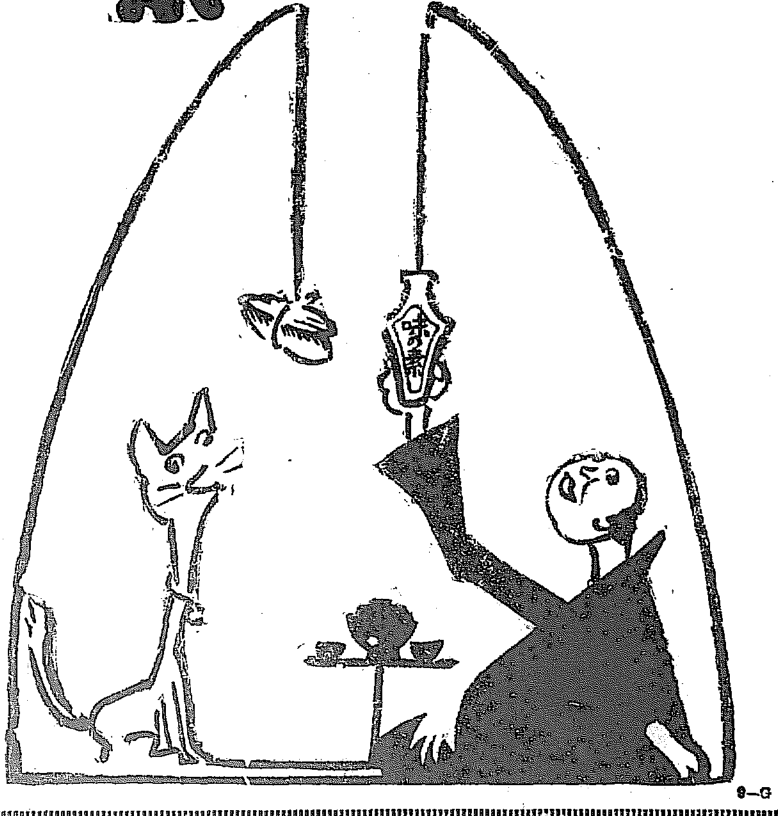

9―G

金山 肥料店 ◇ 總發賣元

◎ 汗の出たときアルボース
を使つたアトの心持はどうですか
實に味がシマツて涼氣を誘ふ氣分は何んとも言へないではありませんか

內科 小兒科 京城若草町八三 醫院 今村醫院 院長 今村豐八 入院隨意 電話一八三番

MITSUWA QUINA-IRON WINE

being prepared from the best materials after thoroughly scientific investigation, is absolutely free from all defects will be found in general tonics. It contains two powerful specifics: Quina and Iron, which we may affirm it without exaggerations, are the most efficacious remedies for regaining energy to persons of weak constitution, inappetence, poverty of the blood, nervous disease and general debilities in the organism. The wine is greatly nourishing to all people, without exception, whose mode of life, both physical and intellectual. Mitsuwa Quina-Iron Wine is very delicious and agreeable to take and moreover easy to be absorbed and assimilated.

Price ¥ 2.00

病者の食慾を催進して營養を佳良ならしめ尚治病の完璧を期し回春の奇を迎へしむべき滋養强壯料

◎ミツワ規那鐵葡萄酒

（定價一瓶金貳圓（內地以外は郵送實費を加ふ））

香味色佳良滋養力偉大

健胃補血興奮作用卓絕

本品は芳醇無比の天然産葡萄酒を基礎とし、純良有効なる規那鐵に鐵を特種の操作を以て配合し、人造着色料を用ひず、又製水等の所謂行爲を加へず、周到なる用意の下に精製せるものなるが故に、容易に變敗する憂なく、規那、鐵及葡萄酒の作用、補血、興奮、强壯等總ての効力を遺憾なく發揮せしめ、藥舖的滋養の粹を盡し、而も天然の佳香美味を具ふるものにして、食慾缺乏、榮養不良、慢性の發熱症に下痢、貧血、萎黃病、貧血より起る神經衰弱、殊に神經衰弱、ヒステリー、ヒボコンデリー、產後症に病後の衰弱、一般の虛弱等に際して適用すべき優秀の滋養的飮料なり

▽如斯人は强壯料◎ミツワ規那鐵葡萄酒を適用すべし

一、食飯の進まぬ病人
一、榮養の衰へた病人
一、元氣の無い病人
一、貧血して居る病人
一、是と云ふ病は無くても何となく弱い人
一、感冒に罹り易い人

一、產前產後の滋養を圖りたい人
一、病後の衰弱を早く回復したい人
一、色蒼く肉痩せ活潑ならぬ人
一、所謂腺病質の人
一、腺病即ち瘰癧に罹つて居る人

一、頭部重く痛む人、咳嗽や痰が多く出る人
一、肺結核や肋膜炎、肺尖加答兒、腸結核、其の他結核性の病などに永く苦しむ人

一、右の如き病で發熱の永く續いて居る人
一、下痢の永く續いて居る人
一、體力を增したい人
一、身體を强壯にしたい人？

賣捌 和洋酒食料品店、藥舖、化粧品店、雜貨店 最寄に販賣店なくば直接本舖へ御註文あれ（郵券代用差支なし）

發賣元 ミツワ石鹼本舖 東京橋町四 丸見屋商店

12・4

Scientific Research Made
MITSUWA GINSENG TABLETS.

100 tablets ¥ .75
500 tablets ¥ 3.00

This remedy feeds vitality to the strained and careworn nerves and dispels the brain fag. It is efficacious for anaemia, inanition, hysteria, hypochonderia, energy-decline and is especially good for kidney troubles. Not only it improves the muscular tone and invigorates the nerves, but it also excellent for the means of recovering vigor to persons of weak constitution who are flabby and incapable of continued exertions.

最も進歩せる學理に基き幾多の實驗的研究を重ねたる

腎臟炎及精力增進の卓效藥

◎ミツワ人參錠

主効
神經衰弱 ヒステリー ヒポコンデリー 頭痛 偏頭痛 眩暈 腦貧血 腦充血 腎臟炎 貧血 老衰 榮養不良 精力減退

ミツワ化學研究所に於ては、豐富なる學識と精密なる實驗とに依り、漢藥人參を深く系統的に研究し、鎭靜、催眠、利尿、興奮、强壯等の諸作用を有することを闡明せり。ミツワ人參錠は該研究を基礎とし、合理的に精製せるものにして、……

定價 百錠入金七拾五錢 五百錠入金參圓 內地以外は郵税實費を加ふ

4・7

◎ミツワ人參錠適應諸症候

一、頭が重く或は痛く頭內が……
一、眩暈とする人
一、眼の疲れ易い人
一、逆上せて耳鳴となる人
一、眠らうとしても眠れぬ人
一、眠れて厭い夢を見たりする人
一、些細の事を氣に懸ける人

一、何事にも怒り易い人
一、精神の苛々する人
一、悲しい事も無いのに泣きたい人
一、何事も悲觀して厭世的になる人
一、物事を深く考へることの出來ぬ人

一、物事の理非判斷の出來ぬ人
一、雜念頻りに起り勉強の出來ぬ人
一、物事の記憶の不良い人
一、神經衰弱に罹つて居る人
一、前途の道に迷つて居る人
一、……で悲觀する人
一、腎臟病に苦しむ人

一、腎臟して居る人
一、……病後の衰弱を防ぎたい人
一、……くしたい人
一、……氣の無い人
一、……の疲れた人
一、……を防ぎたい人

全國到る處の藥舖其他にて取次販賣す。最寄に取次店なきときは本舖より直送す。（郵券代用不苦）

ミツワ石鹼發賣元 假營業所 東京市下谷區二長町 丸見屋商店
東京市日本橋區橘町四丁目
振替貯金口座東京七一〇

大阪商船出帆

仁川出帆
◎大阪行（群山木浦經過）
△平和丸 九月八日午後三時出
△千山丸 九月十日午後三時出
△第三小野丸 九月十三日午後三時出
△東隆丸 九月廿日午後三時出
◎鎭南浦行
△平和丸 九月八日午後三時出
△東隆丸 九月十三日午後三時出
◎鎭南浦安東縣行
△ 九月九日四日午後三時出帆

元山出帆
◎城津、淸津、雄基行
平中丸 九月廿日午後五時出帆
◎釜山、門司、宇品、神戶、大阪行
平中丸 九月十四日午後五時出帆

大連出帆
◎上海、福州、基隆、高雄行（但し○印は青島寄港）
湖北丸 九月廿日午後四時出帆
廿六共同丸 九月廿六日午前四時出帆

內地各港出帆主要航路

◎歐洲行每月十三回 ◎南米行一年十回 ◎濠洲行每月一回 ◎北米行每月一回 ◎孟買行每月二回 ◎南洋行同一回 ◎印一第緋新 △印船各御斷

大阪商船株式會社仁川支店 電二一、二二〇
京城國際運送會社支店 電一一七七番
仁川京城通り旅館 電二六一番
出張所 仁川本町 … 電四二番
……

朝鮮郵船定期

朝鮮郵船株式會社 電光化長 二一八四番 二一八六番 二一八五番 二一八七番
商
◎釜山支店 佐藤町 電六一八四番
◎元山支店 海岸通 電一〇二番
◎仁川出張所 海岸町 電三五一番
◎京城代理店 諸楽町 國際運送 電二一七〇

○元山代理店 吉田運輸會社
淸津丸 九月九日 大阪行
淸江丸 九月九日 下關行
奉天丸 九月七日 金剛山路 長崎航行
濟州丸 九月十日 江原道行
羅南丸 九月九日 敦賀行
平壤丸 九月七日 淸津直行
京城丸 九月九日 淸津行
海州丸 九月八日 雄基行
淸津丸 九月廿二日 浦鹽行

○釜山代理店 大池回漕部
芝浦丸 九月十三日 東京行
ひさり丸 九月十七日 大阪行
雄基丸 九月十八日 大阪行濟州島經由
淸津丸 九月十一日 下關行
新義州丸 九月九日 新義州行
京畿丸 九月九日 北鮮行
淸津丸 九月十九日 浦鹽行
平安丸 九月廿四日 上海行
穩城丸 九月七日 鬱陵島行
忠淸丸 九月十一日 江原道行
鏡城丸 九月七日 濟州島行
昌原丸 九月七日 木浦行

○木浦代理店 山野回漕店
芝浦丸 九月十一日 東京行
ひさり丸 九月十五日 大阪行
統營丸 九月八日 釜山行
慶興丸 九月七日 濟州島行
公州丸 九月十一日 多島海行
全州丸 九月七日 仁川行
新義州丸 九月十日 新義州行
平安丸 九月廿二日 釜山上海行

○仁川取扱店 堀回漕部
芝浦丸 九月九日 東京行
ひさり丸 九月十三日 大阪行
新義州丸 九月十三日 新義州行
全州丸 九月十二日 木浦行
咸鏡丸 九月 海州行
咸興丸 九月八日 鎭南浦行
會寧丸 九月十五日 安東大連 青島行
平安丸 九月十八日 上海 釜山行

全乳
▲帝王切開用
▲鐵道病院御用
東亞牧場 大正……（電話五二番）

京城日報

京城府に於ける科學的管理の實蹟(二)

總督府山林課 松永多鶴居

第二項は科學的管理法の最も重要なる骨子である。或る人は尨雜しげに云はなくてもそれは誰でも注意して居ることで、何も此の管理法に限った譯でない、と云ふかも知れぬ。而も斯く云ふ人の仕事は全く無駄だらけである。此の點に就して能率技師はやれ運動の分析であるとか綜合であるとか機能化であるとか難しい理論を列べるけれども常識判斷でも少し注意して居れば大抵に氣が付く。

○例へば土を運ぶのには分業のつもりで搬車を無爲に立たせて置いて他の人夫にスコップで土を入れさせて居る、土が一杯になって行ってしまふ、次の搬車が來る迄今度はスコップの方が全く無爲に立って居る。之が大なる無駄である搬車とか箱とかを運ぶ場合にも搬車まで十歩も二十歩も歩かねばならん程離れて居るならそこにも無駄がある。銀行員がインクを付ける爲に往復するペンの運動が一日に延長何哩とかになると計算した人があった。これも萬年筆に比べたら隨分の無駄にならう。官署の事務は一々紙と鉛筆で綴るがもしあれをタイプライターなりゴムバンドなりで纏めて置いたら隨分な無駄が省けるであらう。事務が整理されて居らん爲にウロ〳〵して探し廻ることは誰でも經驗があらう。而もそれを我々は少しも無駄と思って居らんのである。砂防工事では從來も二人一組で仕事をさせて居る。一寸考へると分業的であるが其所には少からざる無駄を見出したので一人宛に改めた。果せるかな其結果は六七割の功程が進んだ

○第三項の休息時間は何處でも十時と正午と三時の三回に限って居る。而しこんな馬鹿氣たことはない。出來高拂であると喫飯も休まずに働く。だから功程が進まんのである。テーラー氏は鐵塊運搬の人夫を一個九十二ポンドのものを運ぶ時には七分働いて十分休ませ、四十六ポンドのものは十分働いて七分休ませたが爲に出來高拂の時の四倍の仕事を出來した キルブレス氏はハンケチ帶の女工を五分働いて一分休ませた結果出來高拂で一日中働き通しの時より三倍も多くの仕事をさせ得た。

○自分は簡單で堅い地盤を掘鑿する仕事に對して試驗した結果次の成績を得た。從來の方法(午前七時より十五分、正午一時間、午後三時より十五分の三回休み)を一〇〇とすれば

三十分勞働十五分休(正午一時間休)	一〇二
五十分勞働十分休(同)	一二〇
三十分勞働十分休(同)	一二五―一三〇

對支取引上の要訣

賀州 穗坂秀一

支那人は國內到る所に於て生活程度の低きのは商業に於ける非常な強味である。例へば歐米人の如きは支那市場に於て商品を賣るに五パーセントの利益を得ざれば生活する能はざるも支那人は一パーセントを得れば充分なりとの理なれば其商業に於て薄利なりとするのも支那人に取りては薄利ならず其又薄利なるの結果は多賣を來す爲めである然るに日本人の如きは到底二パーセント以上の利益なければ生活を維持し能はざる程度なるのみならず歐洲大戰後は生活程度益々向上して今や歐米人の顰を壓せんとする狀態なるを以て我日本人は

自ら警自 するは當然の事

は一方には支那人の生活程度と反二面生活度に比し斷行し一方には獨逸流の迎合商策を執るにあらざれば到底大勢に乘入り力ある資本豐富の歐米人と支那人の間に角逐するときは出來ないのを覺悟せねばならぬ又對支取引に於て彼等の商業道德の嚴守せらるゝとは我々の決して見逃す可からざる所である是或は商業主義の己の欲せざる所之を人に施すこと莫れとの信念に基けるものもあるべく同業者に對しても顧客に對しても正直を以て最後の勝利と爲し最善の商略であると一般に信ぜられて居る樣である同業者間に在りては相互の關係殆んど接にして從って其制裁も亦甚だ嚴重に行はれて居るのである又何れの民族に在りても日常の取引或は交際上に於て皆一種の異れる禮式の存することは珍しきことではないが支那の如き虛禮を尊ぶ國に在りては最も此れ等のことが多い是も支那人に接觸する上に於て心得べき彼等の一の性格である、例へば

端茶の禮 の如き其一例である 端茶の禮とは客來の際に於て主人が先づ茶碗を取り客に之を勸むると客も亦茶碗を取り主人に對して挨拶を爲し主客共に喫するのであるが此之は用談後客の歸らんとする間際に爲せる禮儀なるを以て客にして之を喫し終れば直に座を起ちて歸らねばならぬ故に未だ用談の終らざる間は主人が氣をきかして隨意に喫せよとのことを宣する場合は用談の未了如何に拘らず客も隨意に喫し得るのである來客に對して酒を勸むる際も同樣で主人が先づ杯を擧げて讓々と挨拶しなければ客は決して酒者に手を附けるのではない日本人が若し此等の禮儀に慣れずして主人の挨拶もなきに無禮處の態度をなすが如きことあらば支那人の輕侮を受くることは多大である日本式の粗率風と彼等の虛禮と飾大式とは決して相容れぬのである出來支那人は東洋に於ける猶太人であると云はれて居るが成程(一)執拗なる點(二)堅忍なる點(三)節儉なる點(四)儉約なる點(五)自己主義なる點(六)投機好きな點(七)活躍的なる點、に於ては殆ど猶太人の性格と異る所を見ぬとは一般の定評である寧ろ國家の危急存亡に乘じて奇利を占めんとするに至て猶太人も或は弐を後くにあらずやと惜ずるのである

支那芝居の研究(下)

竹の島人

◇……從來支那には女優はなかったが、清朝の末からそれが出來たけれども其女優は、現代の我邦の女優が女にのみ扮するといふのでなく、以前我邦にゐた女優の娘八とか、錦糸とか、鯉昇とかと同じやうで、男役にも扮する女優であったのである。何處も同じく女なら夜の明けぬもので、女優の發達は頗る迅速であった、けれども觀客は藝術的に女優の技術を味はふのではなく、美しい女といふ點が歡迎されたのである。近頃では我邦と同じやうな女優が出來て、男女合同劇が演ぜられることもある。

◇……支那革命と共に、劇壇にも革命が起り。所謂新派なるものが旗揚げした。恰も我邦に川上音次郎が現れたやうなもので、新しい芝居を見せた。例の壯士芝居で、天下を論じ時事を論じ、舌をベロりと出して蛇と見得を切るやうなことを演って見せた。けれども我邦の新派劇が次第に振はなくなったと同樣、之等支那新派劇の勢力が失墜すると共に、より以上新しい劇の要求されるのは當然である

◇……從って次に勃興したのが近代劇で、羅馬の外國種即ち復活とか、サロメとか、不如歸とか、カチューシャなどを出した。是等の西洋物は洋服で、言葉は支那語であったし、不如歸の浪子が支那服で、支那語を使ふに到っては、頗る珍妙なものであった。此外に我邦でいふならば、歐洲舞踊の世話狂言といったものも演ぜられた。或る部分は歌詞でなく、日常用語る談話體で、其内に舞踊の舞踊を加へ、た唄も加へるといふ變な見たやうな演出法であった、すると一方には古い劇が復活されて、古い昆曲などが演ぜられるやうに爲って言はゞ支那劇團は混沌たるものであった。因に崑曲は、明朝時代のもので、清朝の初めには、殆どなく滅絶してゐた劇である。

◇……尚一方では、佐田學派とか纏地機如とかの學者連、近くば文士連が、我劇界に新脚本を提供するのと同じく、支那でも學者が研究した結果、從來ある種々の曲を綴り合せたり、潤色したり、創作したりした、先年帝國劇場で梅蘭芳が演じた『天女散花』などがそれである。

◇……支那で、最も新しい系統の劇界するのは、言ふまでもなく上海である。だから此處の劇場は新式建築であったり、新劇が演ぜられたりせねば受けない從って古い劇では歡迎されないが、これと反對に、北京は古い都だけに、舊來の支那劇が歡ばれてゐる。

◇……支那の劇界は、かゝる狀態で、果して進步しつゝあるかといへば、寧ろ墮落の方ではあるまいかと思ふ。要するに唯新しがり一點張でも不可んし又舊式一方でも不可んし、深く研究すべき問題であらう。(終)

半島出版界

△朝鮮藥學會々報(第三號)甘草の栽培及び其製品に就て(馬場治郎)杏仁水の製造試驗成績(酒谷舜英)朝鮮酒に就て(福本俊吉)給水の消毒に用ふる鹽素の量及び用法(西龜三圭)其他(京城黃金町朝鮮藥學校內朝鮮藥學會事務所)

△京城彙報(八月)十錢(京城府發行)

△朝鮮(九月)笠井健太郎氏の『歐米に於ける少年裁判所及監獄の制度』川澤章明氏の『治水事業を中心としたる殖産問題』佐田至弘氏の『コドモの世界から觀た東京の現在及內鮮問題』其の他朝鮮の各方面に亘り有益な記事が搭載せてある(二十五錢朝鮮總督府)

△寶業之朝鮮(九月下岡政務總監歡迎號)創刊後七歲の歷史を有する本誌は事業の革新を期すべく社內を大改革し九つ月刊を週刊に改め益々初期の目標に向って邁進すとの事である(本號三十錢京城府大和町一寶業之朝鮮社)

△稅務通信(八月)下岡政務總監の赴任所感を初め『府郡島に於ける酒稅事務殊に朝鮮酒に對する新規施設に就て』井上淸三『間接國稅犯則處分に就て』千賀順市『會計年度の改正』行舟其の他稅務に關する緊要有益な記事で埋ってゐる(三十五錢朝鮮總督府財務局內朝鮮財務協會)

△朝鮮教育時報(第十號)十錢朝鮮總督府學務局內朝鮮教育會

京城太平通一丁目 發行所合資會社京城日報社 發行兼編輯人 泥谷良次郎 印刷人 小川三之介

隊商旅物語(3)

昇太郎

鴻の王様(一)

バグダットの王カシッドは或る麗らかな午後、悠然と長椅子の上に籠たはってゐました。王樣は少しお眠りになったのです。と言ふのはその日は大層暑かったからです。そして睡眠の後には何事も皆に愉快さうに見えました。王樣は長いバラの木のパイプを燻らし時々思ひ出したやうに奴隸の注ぐ珈琲を舐め、それを味はう度每にさも滿足さうに髯を引っ張りました。何にも上機嫌で居られることが解ります。この樣な時には王樣は殊の外溫和かで優しいものですから、誰でも心配なく王樣とお話することが出來ます。その故に總理大臣のマンゾールも每日この時分を見計らっては訪ねてまいりました。丁度この日の午後もやって來たのですが、彼は何時もに似合ず思案顏に見えました。王樣は一寸パイプを口から離して申されました。

『總理大臣よ、お前はどうしてそのやうな心配顏をしてゐるのかね?』

總理大臣は手を胸の上に組合せ王樣の前に低く頭を下げて答へますのに。

『陛下、私が思案さうな顏付を致してゐますがどうか私には解り兼ねます。然しあすこの城下に一人の旅商人が立ってゐますのが、あんまり美しい物を持ってゐますものですから、有り餘る金も持ち合せない私が腹立たしくなったので御座います』

王樣はどうかして總理大臣を喜ばせてやり度いものだと、前から思って居られましたので、直に奴隸に言ひ付けて旅商人を呼び寄せられました、間もなく奴隸は商人を伴って歸りました。これは背の低いよく肥つた人で顏は黑焦色に焦げ、ボロボロの衣物を纏ってゐました。彼は一つの小箱を提げてゐました、その中には色々な品物がはいってゐました。眞珠や指輪や見事な象嵌した拳銃や、盃、櫛等です。王樣と宰相はそれを殘る隈なく檢べて王樣自身と宰相には美しい拳銃を宰相夫人には櫛をお買ひになりました。然し商人が小箱をまた閉ちやうとした時に、王樣は小さな抽斗を御覽になって、その中にもまだ品物があるのかとお訊ねになりました。商人はそれを抽き出しまして一服の黑っぽい粉と、奇妙な、然も王樣も宰相も讀めない文字の書いてある紙とが出て來ました。

『私は此れを何時ぞや或る商人から手に入れたので御座います。その商人はこれをメッカの街で拾ったとのことで御座いました』とその商人が申しました。

『陛下がそれに書いてあります事は私共のやうな者には少しも解りませんし、又どう致してよいかも存じないもので御座いますから、ほんの少しばかりも頂戴致しますれば喜んで御用立いたしませう』

天候と地震の關係

氣象と地震とが深い關係にあることは、今日一般の科學者の認めてゐるところであるが、昔の俚諺にも『九は病、五七が雨で四つひでり、六つ八つなれば風と知るべし』と云ふことがある。言ふまでもなく、この俚諺は地震の起る時刻に依ってその後の天候を豫知することを教へたものであるが、あながち馬鹿にしたものでもない。實際に相當の適中率のある言葉である

商業登記公告

一、株式會社朝鮮殖産銀行(社債第參拾五回社債ノ總額金五百萬圓○各社債ノ金額壹百圓五百圓五千圓壹萬圓○社債ノ利率年八分○社債償還ノ方法及期限大正拾參年九月壹日ヨリ大正拾五年九月壹日迄据置其後大正拾八年九月壹日迄ニ隨時償還スルモノトス但シ据置期間經過後ハ何時ニテモ買入銷却ヲ爲スコトアルベシ○各社債ニ付拂込ミタル金額全額

右大正拾參年九月參日登記

平壤地方法院

商業登記公告

一、株式會社漢城銀行(變更)監查役今西林三郎ハ大正拾參年七月貳拾七日死亡

一、株式會社精華俱樂部(變更)監查役奥田延之助ハ大正拾參年八月參拾日辭任

右大正拾參年九月貳日登記

平壤地方法院

商業登記公告

一、合資會社森商店(變更)社員飯田增太郎ハ大正拾參年八月拾八日其出資ニ對スル持分全部ヲ澁谷時太郎ニ讓渡シ退社シ同人ハ之ヲ讓受ケ入社ス○入社シタル社員ノ氏名住所出資ノ種類價格及責任大阪府西成郡今宮町東田九百九拾六番地金壹千圓也有限責任澁谷時太郎

右大正拾參年八月貳拾九日登記

平壤地方法院

商業登記公告

一、株式會社鬼頭鐵次郎商店(變更)監查役奥村末三郎任期滿了ノ處大正拾參年八月拾五日仁川府新町拾貳番地中尾竹三郎監查役ニ就任

右大正拾參年八月貳拾九日登記

平壤地方法院

商業登記公告

株式會社韓一銀行取締役設置大植ハ其住所ヲ大正拾參年八月貳拾壹日京城府寬勳洞百九拾八番地ニ變更ス

右大正拾參年八月貳拾九日登記

全州地方法院 群山支廳

商業登記公告

一、株式會社朝鮮殖産銀行(社債償還)一大正拾參年九月壹日第壹回乃至第四回社債及第貳回農工銀行第五回社債ヲ承繼シタル第拾四回第參拾四回社債總額金壹百九拾萬圓第壹回乃至第四回社債殘額金壹百九拾五萬圓○第五回社債殘額金七萬七千圓○全州農工銀行第五回社債殘額金參拾八萬貳千五百圓○平安農工銀行第貳回社債殘額金拾萬圓○慶尚農工銀行同金貳拾萬圓○咸鏡農工銀行同金參拾萬七千五百圓○光州農工銀行同金貳拾萬圓

右大正拾參年九月五日各變更ス

平壤地方法院

商業登記公告

一、新設)商號金林商會○營業所江西郡東津面龍岐里百五拾四番地○營業ノ種類雜貨商○商號使用者ノ氏名住所江西郡東津面龍岐里貳拾五番地金光碩

右大正拾參年八月貳拾八日登記

平壤地方法院 江西出張所

法人登記公告

一、龍仁金融組合登記事項中變更理事ノ住所ヲ龍仁郡水餘面金良場里參百番地ト變更ス

右大正拾參年八月貳拾八日登記

京城地方法院 金良場出張所

商業登記公告

一、全州煙草元賣捌株式會社、大正拾參年八月貳拾參日臨時株主總會ニ於テ改選ノ結果取締役原田剛、蒲池松三郎、中九作、監査役細川房吉、勤屋茂治ハ再選セラレ同日重任シ代表者取締役ニ選任セラレ同日就任シタリ取締役ニ選任セラレ退任シ左記ノ者取締役ニ選任セラレ同日就任シタリ
益山郡益山面裡里七百五拾四番地 長坂和雄

一、取締役原田剛ハ大正拾參年八月貳拾參日會社ヲ代表スヘキ取締役ニ選任セラレ同日就任ス

右大正拾參年九月壹日登記

全州地方法院

商業登記公告

商號設定開城硝子工場○營業ノ目的物及機械製造販賣○營業所開城郡松都面西本町百七地○商號使用者氏名住所開城郡松都面池町四百七拾九番地金永休

右大正拾參年八月貳拾八日登記

京城地方法院 開城支廳

◎百發百中◎應用自在
◎大家易學 小橋正則先生新著▼秘傳公開▲いろはさへ讀める人ならどんな詳しい事でもスグわかる
四柱推命術 運勢大鑑 正文社
◎人一代の運勢から月々、日々の吉凶が容易に手にとるやうに分る!
本書は斯道の大家小橋先生が易學の與儀たる四柱推命術を誰にも分り易く著作せられたるものにして從來ありふれたる運勢判斷の類にあらず、人一代の運勢より今やつて居る事は良いか惡いか、今後如何にすべきか何時運が向いて來るか等を極めて詳細に手に取る如く鑑識せる空前の大寶鑑なり。
內容一斑▼九星干支吉凶の見方▼出生の年、月、日、刻に依る適業▼今後の方針▼月々の吉凶▼其日々の吉凶▼目下の仕事は成功か失敗か▼人の相性▼男女の相性▼結婚の適不適▼懷柏月の操り方▼名前の吉凶の見方▼相手の性質判斷▼相場の上下見方▼外數百項目 尚本書を御一覽せられて、こんな事でも御問合すれば先生自ら御答を付けます
(三世相寶鑑)無代進呈 質出分 ◎振替東京五八番 東京市麻布區笄町十六番 正文社本店

郵便局で公債賣出 九月一日より十五日まで
節約 貯蓄
値段 百圓ニ付 九十一圓三十錢の割
利廻 六分八厘餘
元金 大正三十年六月一日支拂
元利金支拂擔所 日本銀行本支店 代理店 郵便局
所得稅はかゝりません

鳩居堂の最上エノグ
A形 紋出シ小形 全色入 十色入 八十錢
紋出シ六色入 四十錢
磁器入 十二色入 七十錢
全三號 八色入 壹圓
鐵鉢入 十種 廿五錢
每色 四拾錢
以上各種 日錄御報次第呈送
熊谷鳩居堂 京都寺町 振替=大阪六三八

京城自動車講習所
生徒大募集●自動車運轉手養成一ケ月卒業●學資低廉●成功者多數
自動車界益々有望利益多●無學歡迎
京城府黃金町三丁目

小說卸賣
最有利な好副業は小說貸本
貸本所は通俗圖書を御提供して娛樂機關と小說村にも必要缺くべからざる公益的事業なり
同業未設の地は此の期に於て大なる市街地にても勿論少い地は出來る用意が必要であります
でも出來る卸業(市內)數は『在庫品目錄』を呈す▼大阪市區休憩中(出版說明)
▼卸口隆文館は大阪唯一の小說卸店で安心出來る事。出荷の迅速なる事。其特色は出版物の多き事。
貸本は樂に婦人にも 樋口隆文館

新着案內
書名 著者 定價
木村信次著 思想 一、二〇
宮澤賢治著 春と修羅 二、四〇
渡邊千春著 在外二年旅日記から 一、八〇
岡村金太郎著 趣味から見た海藻と人生 三、五〇
葛原齒著 童謠の作り方 一、六〇
土田杏村著 一、六〇
朝鮮京城府明治町一丁目 振替京城九九二番 電話本局三四一番 培文堂 森書店

振替大阪五七二〇番 京城本町 大阪屋號書店 電話本局八〇〇番

最新刊
石川道雄著 社會主義解說と其批判 一、二六
松村武雄著 童話童謠及音樂舞踊 二、四一
山村暮鳥著 風は草木にささやいた 一、六八
里見弴著 雨に咲く花 一、八九
町原大河原 西洋數學史 八四
田沼利男譯 鬼火の踊り 一、八九
末弘嚴太郎著 民事法規集 五、二五
藤森成吉著 花と毛書(?) 一、八九
佐藤春夫著 小さな孫にみて 一、三〇
藤田正夫作 嘆きの孔雀 九四
里見弴著 多情佛心 二、二〇

入超防止・輸出促進・國產品尊重
產業的愛國運動の標語並にポスター懸賞當選發表

去六月募集致しました產業的愛國運動の標語並にポスターは審查の結果左の通り當選されました。本發表は十九萬五千餘の標語と壹千四百餘のポスターの多數なる應募に對して最も愼重なる審查の爲め豫定よりも延引致しました事を茲に謹んで御詫申上ます

標語當選者氏名(同句は抽籤による)

一等 金貳百圓(壹名)
海越えて褒められに行け日本品 大阪市東區中道黑門町一九一 山本三巴氏

二等 金五拾圓宛(貳名)
國產に限る家憲を一箇條 大阪市外豐崎町本庄 藤原富士子氏
一國の入超も一人の贅澤から 奈良縣磯城郡織田村 前野孝次氏

三等 金貳拾圓宛(參名)
輸入一寸を待て輸出の番だ 鳥取縣米子町 平野忠子氏
蟲すらも輸出增加の絹を吐く 名古屋市神樂町二 水谷清源氏
少い天產科學で殖やせ 大阪市東區釣川町 岩村德一郎氏

四等 金拾圓宛(五名)
チョット買物、オット國產 京都市東洞院三條下 水野弘枝氏
新世帶皆んな日本の品ばかり 福島縣若松市片柳町一 深留四郎氏
買ふ氣で賣り出せ持つ氣で作れ 山口縣安下庄町 中河眞喬氏
智慧出せ精出せ品を出せ 岐阜市藪城町二 水谷富次郎氏
國は小でも輸出は大に 東京市麻布新網町貳 小林龜太郎氏

五等 金五圓宛(拾名)
興せ國產、防げ入超 大連市外沙河口 桑名治男氏
針一本の輸入でも國に一つの穴があく 大阪市南區 補田幸槌氏
油斷なさるな舶來品は黃金喰ひ減り鳥 神奈川縣鶴見町 植木清子氏
品を良くして能率上げて安く賣りませう海外まで〳〵 青森縣八戶町 日高英氏
良くて良い品日本の品さ外國市場で育はせたい 大阪府牧岡村 竹內竟氏
勤儉力行の國に入超なし 福知山町字岡野 湖原作文氏
防げよ入超、出せよ國產 神戶市榮町五 鈴木久太郎氏
品よく、向よく値な安く 靜岡縣玉村町 井田源太郎氏
智慧さ輸出は出す程儲い 和歌山市新留町 日根保雄氏
來い〳〵金は海越えて行け〳〵品は海越えて 大阪市外十三町 錦賀吉雄氏

ポスター當選者氏名

壹等 金貳百圓(壹名) 吳市濱田町十二丁目五ノ四 石元克司氏

貳等 金五拾圓宛(貳名) 廣島市外三篠町宇打越 中村繁氏 東京市淺草區馬道町八丁目五 須賀庄次氏

參等 金貳拾圓宛(參名) 大阪市外住吉日東蓄音機會社 梶尾一治氏 金澤市新竪町二丁目二番地越田方 吉田吉次氏 東京市牛込區市ヶ谷砂土原町三ノ二 碓井弘氏

四等 金拾圓宛(五名) 神戶市楠町六 鷲川卯一郎氏 大阪市南區高津 宇田新三郎氏 神戶市荒田町 佐藤幸夫氏 靜岡市水落町 花盛武司氏 大阪放出驛前 小倉圓平氏

五等 金五圓宛(拾名) 大阪府田邊町 宇田川列彥氏 名古屋市中區 中島五郎氏 大阪市南區 鈴木喬氏 大阪市南區 木村玉藏氏 福井縣敦賀町 針谷清奈氏 大阪市南區 日 生氏 金澤市小立野 小林朝治氏 東京府大森 內藤三郎氏 札幌市南三 高橋一郎氏 大阪府中本町 平川 要氏

佳作 (標語及ポスター)價格金壹圓の優良商品 各參百名宛
佳作當選者各位の御芳名は紙面の都合により乍遺憾發表致しかねますから別途葉書を以て御通知の事に致しました右御了承を願ひます

賞品 九月十五日迄に發送致します

主催 產業振興研究會
後援 大阪府產業部 大阪市商工課 大阪商業會議所

顏のアレない カテイ石鹸 本店 クラブ洗粉 製造
歯の爲によい クラブ歯磨 本店 クラブ白粉 製造

浙軍の配備成る
勝敗愈よ決せられん 江軍の兵力五ヶ師團

【上海六日發電】全線に亙り昨夜砲聲殆ど絶えず浙江軍は依然陣地を固持して降らず今朝は未明より何豐林護軍司令盧永祥司令以下各幹部悉く戰線に出動し今朝より愈々最後の決戰に入る模様である江蘇軍の兵力は五ヶ師團約二萬にして昨日迄は浙江軍は盧永祥氏の軍と宋梅村氏の軍各方面共二倍の敵を引受け決戰しつゝあつたが本日は全部配備も成り其兵力は四個師團となつたので愈々今六日は勝敗も決せらるゝであらう

浙軍總退却

【上海六日發電】五日夜半より六日朝にかけて上海の西北郊外トヤダ紡績工場附近の西北に亙り大砲小銃の聲絶え間なく聞へてゐるが或は浙江軍が漸次退却して來たのではないかと言はれてゐるが詳かでない目下のところ浙江軍も衆敵を許さゞる者の如くである

激烈なる五日の會戰
浙軍一時退却せしも盛返す

【上海六日發電】昨五日黄渡に於ける會戰は最も激烈なるものにて浙江軍は始め大砲の砲彈と彈丸とが合はなかつた爲め一時壓迫され多少退却せるも上海より彈丸到着後は盛り返し五日夜は深更に至るまで激戰がやまなかつた

軍費に缺乏す

【上海六日發電】南京では軍費に缺乏を來し近々約十萬の公債を發行する筈にて中國、交通兩銀行はこれが擔保を第三ヶ月で回收の筈であると

蘇軍五哩退却

【上海六日發電】其後の報告によれば江蘇軍は戰線にて一般後約五哩退却し戰爭の中心は黄渡、嘉定方面に移りつゝあり

齊氏浙軍買收を試む
宣傳ビラを撒き盧氏の罪狀を擧ぐ

【上海六日發電】齊燮元氏は浙江軍陣地に宣傳ビラを配布し盧永祥氏の罪狀を擧げ『盧永祥を生け捕り又は其首を持參するものには五萬元を下附し兵一個中隊を齎し軍に歸するものには一萬元を給し相當に官位を附すべく浙江側の一個聯隊を齎す者には五萬元及び相當の官位を授け、又一個聯隊以上を齎す者には、それ相當の賞をなすべく自ら降る者には兵卒には給料の二ヶ月分を將校には浙江軍に在りしと同等の階級を與ふべしと聲明し小銃一挺を持ち來る者には二十元、野砲には一千元、飛行機には二萬元とし又浙江軍を逃亡した者には三百五十元を給すると盛んに宣傳をなしつゝあり

南京上海間の交通杜絶す

【東京電報】外務省着電に據れば南京上海間の交通杜絶し蘇州上海間も不通となつた爲め郵便局は遞送の郵便物百餘袋を積み南京蘇州上海間には飛行機が盛に飛んでゐる

米國の對支方針
張氏の行動如何に依り定める

【北京六日發電】張作霖氏が大總統に出した宣言的通牒が米國の注視する處となり米國は張作霖氏の行動如何により對支方針を定める筈である

勞農協會設立計畫
支那に干渉しない趣旨で

【莫斯科五日發電】勞働國際協會中央執行委員會は支那に干渉をしない趣旨で協會を組織すべく英國ハーレに於て開會中の勞働同盟大會に……る、今支那の時局に干渉せば新に世界大戰爭を誘發せしむる虞がある斯の如き帝國主義の陰謀は如何なる手段を採つても破壞せねばならぬと云ふ事を述ぶるものである露國勞農政府新聞は支那の時局に慨し幾多の論を擧いて批評してゐる

十二億圓臺に緊縮は不可能
十四億七八千萬圓か
出揃ふた各省豫算概算

【東京電報】十四年度各省豫算概算は三日迄に全部出揃ふたので、大藏省は一應新規要求に對する査定を試みることとなつたが、先づ財政計畫表に現れた十四年度の概計は左の如し

歳入

經常部	一、三六〇、六四〇
臨時部	三八三、六〇三
内譯	
普通歳入	三〇八、四四〇
公債金	五八、四一九
前年度剩餘金繰入	一六、四〇〇
計	一、六五〇、二五二

歳出

經常部	一、〇五〇、三六〇
臨時部	五九四、八九七
計	一、六五〇、二五二

右表に依れば、十四年度豫算の總計は十六億五千二十五萬二千圓となつてゐるが、無論これは單に概略の豫定數で、今回の行政財政の整理緊縮によつて右の内より相當……

大藏省 所管の分を除く

明年度 豫算總計十六億

……は、言ふまでもないが、果して緊縮に計畫された十四年度豫算十六億五千萬圓から幾何の緊縮額が捻出せられるかは國民の齊しく注目して居る所である、今大藏省當局の觀測によると財政整理に依り捻出せられる剩餘額は一般會計のみで約二億圓に見込んで居るが右整理額二億圓は單に歳出に對する緊縮額で、純然たる緊縮額を算するには右の外に各省の新規要求を併せて考慮しなければならない、先づ明年度豫算總計十六億五千萬圓中に對する大藏當局の緊縮方針より述べれば

(一)事業の性質上削減を加ふる事を不可とする經費中主要なるものは、皇室費四百五十萬圓、復興國庫補助金一千四百萬圓、復興事業費一億四千百五十一萬一千圓、電信電話復舊事業費六千七十五萬八千圓等合計約二億二千七十六萬九千圓 (二)契約その他法律の結果として當然支出を必要とするもの預金利子及び手數料五千五百萬圓その他國債利子及び條約に基く國家の分擔金等合計約二億七千六百餘萬圓 (三)法律上當然の結果として國家の義務費に屬すべきもの恩給年金一億一千八百萬圓減債基金五千萬圓、義務教育費國庫負擔約四千萬圓等約二億八百萬圓等

一億圓 を整理して捻出

以上總計約七億六百萬圓は、整理削減を不可能とするものにして、整理の餘地は勿ちこれらを差引いた約九億四千四百萬圓から約一億圓を整理して捻出することになつて居るのである、一方各省の新規要求の如何を見るに大藏省所管のみでも

(一)區劃整理に基く宅地分筆變更に伴ふ土地臺帳の修正費
(二)銀行檢査員の增加に伴ふ費用
(三)國勢調査費
(四)預金部改造に要する經費等

相當多額に上り、その他各省の新規要求を合算すれば、總計約五千萬圓に達する見込みであるから、歳出に對して二億圓の整理を行つても、一方において五千萬圓だけ新規に增加すれば、十四年度豫算の緊縮は結局差引一億五千萬圓に止まる譯である、この外十三年度の自然增收は約一億二千萬圓あるの見込みであるがこれは恒例に從つて後年度の歳入不足に對する補塡財源十三、四年度の財政支出の財源に充當する方針となつてゐるから、十四年度豫算の增減には大した關係を有しない、しかしたほこの外に

造幣局 益金一億二千……

……聞があるから若しこれを一般會計に繰入れその利子を以て教育費及その他農村振興資金等に振り向けることになれば更にそれだけ豫算の膨脹を見るから結局十四年度豫算は、十四億七八千萬圓程度に止まり、世人の期待するが如く十三億圓臺に緊縮する事は到底不可能であると大藏當局は觀測して居る

兩政整理審議終了
七十一の諸令整理委員會で

【東京電報】政府……行政整理委員會……より開會し前回……審議して一般會計……整理を終了……

三派普選調査
大體議了す

【東京電報】與黨三派の普選調査委員會は六日午後一時より衆議院内交渉會に於て開會
一、選擧事務所數及同事務員
一、官吏の被選擧權
一、運動費の制限
一、選擧運動方法
其他重要事項に亙り大體議了し八日の內相官邸に於ける聯合協議會に臨む事とし四時散會した

近く朝鮮を去る兩氏

社會局第二部長に榮轉內定の警務部長 守屋榮夫氏

辭任に內定の警務局長 丸山鶴吉氏

賀來總務長官
正式に辭表提出

【東京電報】賀來朝鮮總務長官は六日午前十一時江木翰長を訪ひ辭職につき意見交換したが打合せを終つたのち上京の上正式に辭表を提出し十一月ゼネヴアに開かれる阿片會議に日本代表として出席の筈

革新代議士會
選擧法を協議す

【東京電報】革新俱樂部では六日新舊代議士と常務委員との聯合會を開き選擧法につき左の如き協議を遂げた
一、大選擧區制を作成してこれを三派委員及び內務省に提出すること
二、各町村に於て開票すること
三、運動取締りについては選擧費を少くし戶別訪問を禁止し言論文章を以てすること
尚別表作成は砂田、前川、淸水の三氏に特別委任すること

全國小學校教育會

【東京電報】帝國教育會では來る十一月十四日から三日間青山師範に全國小學校教育會を開き一、義務教育年限延長等數件につき協議する筈

大株整理案
愈よ發表さる

【大阪電報】島大株理事長は六日左の如く發表した
永引いた整理案は愈々成案を得たので二十二日臨時總會を開き承認を得て主務省に稟申して認可を得る筈である此の整理案が認可さるゝや否やは勿論不明であるが大體認可を得るものとの自信を持つてゐると而ち總損金七百四十萬圓に對し
一、積立金四百五十六萬圓に依り三百餘萬圓を捻出すること(現在所有土地評價益金)
一、所有土地評價益金に依り土地千二百三十坪は一坪四百四十圓となつてゐるを二千圓に引上げる
二、島理事長より私財百萬圓を提供すること
三、不足額は今期利益中より補塡すること

重役全部辭任
島氏の留任運動起る

【大阪電報】大株理事長島德藏氏は來る二十二日の總會終了後同時に辭職する筈のところ他の重役も引責辭職の意志堅固なる爲同所各重役は總會終了後全部辭任することとなつた後任者については島理事長は一切容喙せぬと云つてゐるが早くも同氏の留任運動が行はれて來た

政府買替米 現況

【東京電報】農商務省で行つた政府米買替及買却狀況左の如し

		俵	石
▲買却豫定數量			
東京		三三、六六六	(約一五、三三〇)
大阪	內地米	三三、九〇六	(約一九、五四六)
	支那米	一五、七四四	(約一〇、六一五)
▲買却數量			石
東京			一二、七二七
大阪	內地米		八、五四六
	支那米		一〇、六一五
▲賣殘數量			
東京			一、五三五
大阪	內地米		一、〇〇〇
	支那米		ナシ

八月對支貿易
二千萬圓出超

【東京電報】大藏省發表、八月中對支貿易は左の如し
輸出 二千九百三十七萬一千圓
輸入 八百七十一萬六千圓
差引出超 二千四十五萬五千圓
一月以降累計出超 一億三千十八萬二千圓

鈴木軍司令官

【東京電報】朝鮮軍司令官鈴木莊六大將は六日午前八時四十五分東京驛發赴任の途についた

間島旱魃激甚

間島地方の旱魃は未だ記錄に見ざる程の被害多く同地領事館鈴木要太郎氏より本府宛詳細の報告に依れば一般の農作物は昨年に比し約三割五分の減收にて民心不安經濟界甚だしく不況を呈し居ると

佛首相同意す
英首相の意見に 國際聯盟總會に於て

【ゼネヴア五日發電】佛國首相エリオー氏は國際聯盟總會に於て演說を爲し佛國は各國の夥しい軍備縮小會議につき周到なる準備を要するとの英國首相マクドナルド氏の意見に全然同意なりと述べ佛國は平和を希望すると高唱し且つ佛國の參加國が締約せると同樣の基礎で國際聯盟及び軍備縮小會議に參加する事には喜んで贊成すると述べた

平和保障に全力を盡す
伊國代表斷言

【ゼネヴア五日發電】國際聯盟總會の席上伊太利代表スランドラ氏は伊太利は平和保障の爲め凡ゆる努力を援助すと言明し英國首相マクドナルド氏が聯盟の基礎に依る仲裁々判條約に反對せる事には同意なりと述べた尚パーモア卿は英國を代表して佛國首相エリオー氏の演說に對し同氏がマクドナルド首相の意見に全部同意した事を感謝した

外鹽の輸入額
一億七八千萬斤

外鹽の國內輸入は年々二億五六千萬斤から四億萬斤に達し平均三億萬斤位であるが右の內關東鹽青島鹽が多く七八千萬斤に達して居るが昨年は震災後の爲め輸入は杜絕したがその變りに關東鹽、臺灣鹽、スペイン鹽等が輸入される樣になつた爲め需要には何等支障がない今その輸入狀況を見ると大正十年に一億一千六百萬斤十一年に一億二千三百萬斤十二年一億八千五百萬斤で本年は七月末調査によると一億七千萬斤で右の內臺灣鹽二千七百萬斤山東鹽二千四百萬斤スペイン鹽二千九百萬斤等で其他本年四月以來輸入された青島鹽四千八百萬斤に達し尙この上天候の關係で官鹽の製造も順調で販賣も一億萬斤に達する見込みであるから本年の需要には何等心配はなかららうと思はれる

水道栓を取替へる
京城府水道課での計畫 金はかゝつても結局は利益

京城府水道課に於ける十四年度豫算は未だ確定はしないが本年度よりの繼續事業として行ふべき計畫は水道栓を改良して使用料を減少させねばならぬ問題である之は……

許可方申請中

……全部の負擔は……

之れが竣工は

……になるだらうと觀測される。

下岡總監南鮮視察記
大田を詳細に視察し
一行元氣旺盛裡に湖南線に向ふ

【高須賀特派員發電】

市內視察

慈惠醫院

北鮮共進會は會期を延長した

北鮮共進會の設備は最近に於て內容諸般の施設計畫も漸く完成し各方面よりの參加出品の數量に比し各種の附屬施設を大々的に擴大する必要に迫られ當局首腦部に於ても種々苦心を重ねてゐるが地方民間側に於ては愈々開會も目前に迫つたので一方北鮮駐屯の第十九師團の演習も十月中旬を以て秋季大演習を行ふ事に決定せられ今の處十月中旬を以て開會期とし……

日清紡績增資

【東京電報】日清紡績會社は五日重役會を開き事業擴張の爲め現資本金千二百五十萬圓を二千七百萬圓に增資することゝなり十四年二月一日現株主に對し一株に就き一株を無償交付し四萬株は會社關係者に功勞株として贈與するに決し總會は十月十五日本社に於て開催すと

慶南線連帶運輸

朝鮮鐵道會社にては慶南線と大阪商船會社との貨客連帶運輸契約中の處成立し十月一日より開始する筈內容左の如し
▲區間—慶南線各驛と商船門司下關神戶大阪港相互間▲地點—馬山棧橋內▲種類—旅客は特等並等貨物は大貨物小貨物▲貨物制限—普通鐵道の例に據る▲賃金—協定中

辭令(總督府)

朝鮮總督府稅關長 宮崎又治郎
用府を命ず
同道事務官 張間源四郎
小學校及び普通學校教員試驗委員長を命ず
同 北道委員長を命ず
朝鮮公立實業學校長 諏訪原義德
大正十三年度施行小學校及び普通學校教員試驗臨時委員を命ず
朝鮮總督府遞信技師 飯倉文甫
同遞信事務官 平尾壬午郎
同遞信副事務官 近藤昇一
朝鮮總督府遞信官署現業員共濟組合財產管理委員を命ず
遞信事務官 平尾壬午郎
私設無線電信從事者資格檢定委員を命ず
朝鮮總督府遞信官署現業員共濟組合審查會委員を命ず(以上五日附)

公會私會

◇鐵道醫會 來る十月二日より四日間京城に於て同局管內鐵道醫會開催の豫定であると
◇鐵道機械科講習 京鐵局にては九月十五日より二ヶ月間の豫定を以て鐵道學校夜學部第二回機械科講習開設の筈
◇中神文雄氏講演 京城實業青年同志會では六日正午目下入城中の西本願寺特派中神文雄氏を南山町京城ホテルに招待し午餐會を開き同氏の『對米問題と宗教』と題する講演を聽取した

人事消息

▲佐藤京城覆審法院檢事長 安達局長を伴ひ北鮮御巡察の歸途六日午前八時入港の新高丸で來淸(城津行)
▲渡邊彌幸氏(朝鮮鐵道會社長) 滯城中の處七日朝出發金泉安東大邱晉州馬山釜山を視察歸東の豫定
▲鈴木淸藏氏(同常務取締役)同上

ヨシアシ

英國首相マクドナルド氏、國際聯盟總會で『各國とも武裝を解除せよ』と力說す、貴族院の御機嫌を取るためには、云ひたいとも云ひ得ぬ何處かの首相とは少々違ふ
◇
守屋さんの榮轉說が傳へられて居る、是を劍呑警察の龍髭など、云ひ觸らして居るものがある。馬鹿も休み〳〵云へ
◇
交番に電話器を備へつけたが、利用者が少いさうだ、東京の三越が味噌でみそをつけ、大阪の髙島屋が鰹節で信用をカキ減らした例もある、遠慮なく利用することだ
◇
電話架設問題に京城を騷がし、ほえろ〳〵安藤が出來る。

病者虛弱者を強健化す
ゼートルブ
正しき補血強壯增進劑
發賣元 大阪市東區道修町二丁目 藤澤友吉商店
東京支店 東京日本橋區伊勢町
京城支店 京城府西小門町四二
滿洲代理店 大連市浪速町 日本賣藥會社
支那代理店 上海 小林洋行

奉天 ミヤコホテル

內外科 (入院隨意) 岩田病院 附屬 沃度注射院

京日案內

公債 …… 竹下金融部
恩給 ……
古本 ……
古本 …… 文光堂書店
採用 ……
尋犬 ……
尋犬 ……
讓店 ……
經濟 ……
醫師 ……
賣家 ……
讓店 ……
貸家 ……
恩給 ……
讓店 ……
英語 初步より教授ス ……

一泊料壹圓 下宿格安に勉強致します 京城太平通二丁目 三好館

…二月二十九日勅令を以て…とになつたが諸般の緊盛な…今日迄實施されなかつたから…事をつくり…月一日我から實施される…

…に於ては國民一般上下を通じて何等異議のないものであつて內外…の情勢に鑑み近き將來に於て其實…すべきは固より論の無い處…然し年限延長を實施せんとするには夫れ相當の準備を必要とするのみならず學校改善の緩急を考慮し又地方の實情を省察する必要があ…閣に於ては之を大正十…年度から實施する…政調査會に於て愼重に…があつたのであるけれど…

全鮮庭球選手權大會

今七日午後一時擧行

▽……場所 京城日報コート(貞洞)

主催 京城日報社 毎日申報社

後援 朝鮮育協體會

出場選手

◇中央代表 ◇西鮮代表 ◇南鮮代表 ◇北鮮代表(金明植、金仁洙)

(朝夕刊)

本社主催 中央豫選大會 (最終日優勝戰)

京中軍堂々と 京鐵の堅陣を屠る

4對1京鐵軍涙を吞む

本社主催全鮮野球爭霸戰は愈々旬日を出ずして擧行されることゝなり中央に於ける豫選大會も六日京中グラウンドに於ける京中俱樂部對京鐵の試合を以て決勝となつた此の日グラウンドの周圍は人垣ある此の戰ひを見むものと二萬餘の觀衆に十重二十重に埋められ今日の勝者の榮譽を擔ふべき中央豫選の優勝旗が輝つてゐる白線際かなダイヤモンドには此の快戰の前の靜寂さに澄んでゐた。斯くて先づ京中軍捕手に迎へられて入場し元氣一杯なフリーバッテンを濟まし元氣ある當りを見せ京鐵も亦遊撃の練習をなし、四時四十分、瀨戸球審のプレーの聲にて京中の先攻を以て戰ひの火蓋は切られた第一回京中軍は敵の陣容の整はぬに乘じてグイ／＼と二點を先取して優越感に胸を張り、京鐵軍は平然として、攻擊に移つたが出來のよい高橋投手の球に飜弄されて打者手も出ぬと云ふ有樣となり七回の裏に辛い一點を恢復したが京中は六回にも二點を加へてゐるので一層の元氣で守りを堅めて六時四十分遂に京中四京鐵一と云ふ豫想外の戰跡を殘して戰ひを閉ぢた。

京中數百の應援團 選手を圍んで感激の涙

觀衆の眼にも涙浮ぶ

勝つた／＼京中が勝つた。戰ひ京城が渉き返つた。今日の榮ある戰ひの勝者京中軍は横山主將を先頭に場の中央に整列し本社泥谷副社長より中央豫選大會優勝旗を受けたが、渦卷く觀衆は彼等を取卷いて歡聲を浴びせ掛けた此の時京中生數百名の應援旗を振りながら優勝旗を持つた選手を圍んでその校歌を唄ふ選手一同は頭を垂れて之を受けてゐるが唄ふ者も聞く者も感激の涙をほろ／＼とこぼした此の光景を見た觀衆の眼にも知らず識らず涙が浮ぶといふ感激的な劇的シーンであつた

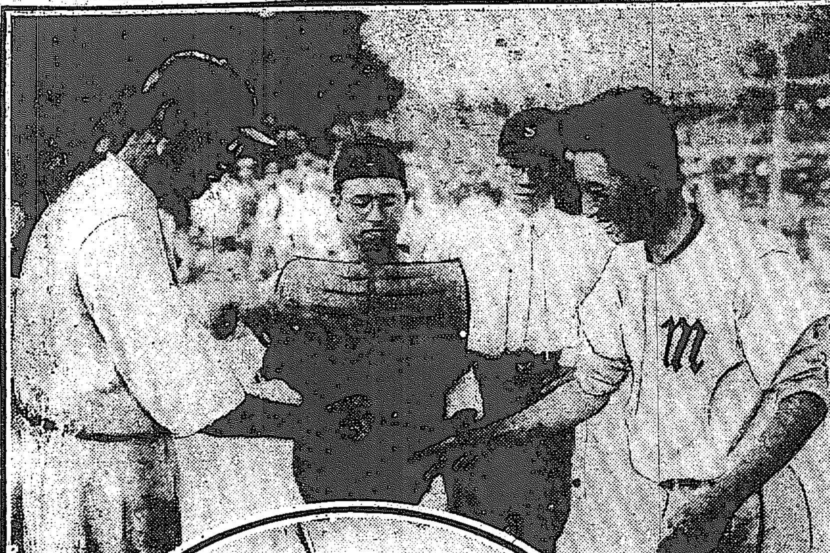

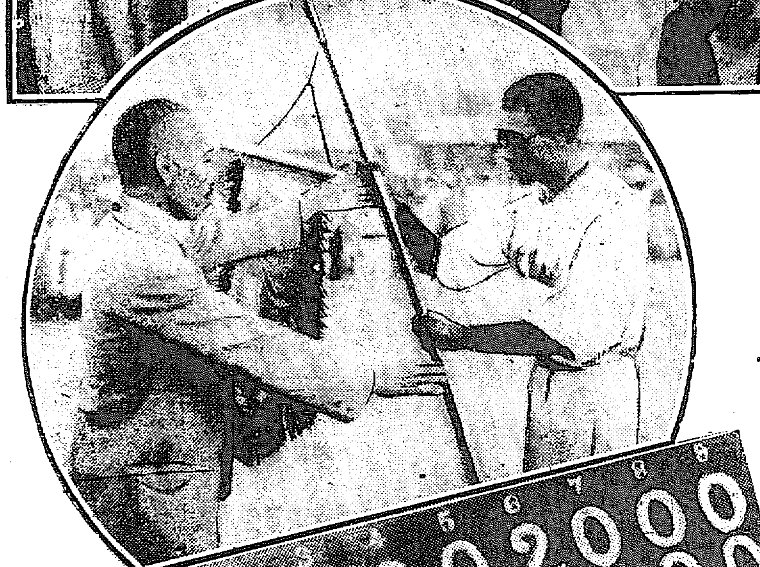

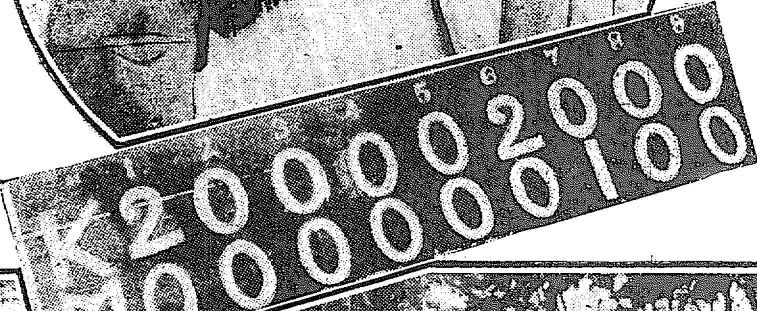

試合經過

▲第一回(京中二京鐵零)(京中)横山勝頭二個失に生き鈴木投側擬打に併殺ならず平木の三個失に横山歸りの一點を占め、背木の輕打死に平木二三間に挾れしも投手惡投に鈴木が生還の後日置三越安打に出しも重田森元右飛して終り勝因の二點をリードす。(京鐵)今岡中飛後細干兒二個失に出で兒島の邪飛を重田觀衆中に飛び入つて摑みその間に細干三壘を得しも原田三振して終る。

▲第二回(兩軍零)(京中)高橋三振岩城遊側横山二越安打に出で二盜に刺さる(京鐵)守本、西川三振鍋島邪飛

▲第三回(兩軍零)(京中)鈴木平木三飛背木四球日置二壘直死(京鐵)細干弟遊越安打に出で個代の犠打に進み今岡邪飛細干兒遊飛に終る。

▲第四回(兩軍零)(京中)重田三越安打日置代走森元捕失に生き日置森元併殺高橋投直(京鐵)兒島二飛原田投前ゴ本三振

▲第五回(兩軍零)(京中)岩城遊側横山三個後鈴木左翼左を抜く三壘打に出でも平木投側(京鐵)西川三振の後鍋島遊側失に生き二盜西川代走細干弟四球個代遊飛今岡遊側で死に西川本壘に寫されて好機を逸す

▲第六回(京中二京鐵零)(京中)背木三後安打に出で日置輕安打に無死二走者を出し重田赤三前輕安打に滿壘となり投暴投に背木生還(鍋島投手となる)森元の犠打に日置生還高橋岩城三振(京鐵)細干兒三振兒島遊側原田中飛

▲第七回(京中零京鐵一)(京中)横山邪飛鈴木三越安打平木中右間安打に鈴木二壘を得右翼手の暴投に三壘を盗まんとして刺され背木投側して終る(京鐵)…遊側失に出で捕逸に…三壘を得鍋島の…に生還一點取返細干弟二飛

▲第八回(兩軍零)(京中)日置左飛重田三飛森元左前安打高橋二個失に生きしも岩城邪飛死(京鐵)個代遊側今岡細干兒三振

▲第九回(兩軍零)(京中)横山遊側鈴木左飛平木一飛(京鐵)兒島右飛原田左飛守本遊直

京鐵		打數	得點	安打	犠打	盜壘	四球	死球	三振	失策	殘壘
2	今岡	4	0	1	0	0	0	0	1	0	0
8	細干兒	4	0	0	0	2	0	0	2	0	1
3	兒島	4	0	0	0	0	0	0	0	0	0
5	原田	4	0	0	0	0	0	0	1	0	0
19	守本	4	1	0	0	0	0	0	2	1	0
6	西川	3	0	0	0	0	0	0	2	0	0
91	鍋島	3	0	0	0	1	0	0	0	0	0
4	細干弟	2	0	1	0	0	1	0	0	2	1
7	個代	2	0	0	1	0	0	0	0	0	0
	計	30	1	2	1	3	1	0	8	3	2

先攻 京中		打數	得點	安打	犠打	盜壘	四球	死球	三振	失策	殘壘
3	横山	5	1	1	0	1	0	0	0	1	0
7	鈴木	5	1	3	0	1	0	0	0	0	1
8	平木	5	0	1	0	0	0	0	0	0	2
4	背木	3	1	1	0	0	1	0	0	1	1
5	日置	4	1	2	0	0	0	0	0	0	1
2	重田	4	0	1	0	0	0	0	0	1	1
9	森元	4	0	1	1	0	0	0	1	0	1
1	高橋	4	0	0	0	0	0	0	2	0	1
6	岩城	4	0	0	0	0	0	0	1	1	0
	計	37	4	10	1	2	1	0	4	4	8

▲三壘打、鈴木 ▲重殺、今岡、兒島、西川 ▲遞球、重田一 ▲審判、球審瀨戸、壘審池內、藤井 ▲試合時間 二時間

戰後の感想

回數に依る得點

回數	一	二	三	四	五	六	七	八	九	計
京鐵	0	0	0	0	0	0	1	0	0	1
京中	2	0	0	0	0	2	0	0	0	4

四對一と云ふスコアーを殘した京鐵の敗戰を誰か豫想する者が有つたであらうか、京鐵は何と云ふ殘念な敗け方をしたものであらう▲京中が十本のヒットを飛ばしたのに京鐵は二本しか出なかつた。高橋の出來榮えも特に素晴かつたが、京中は又尊く打つた▲京鐵は高橋の前に臆り過ぎ戒し過ぎて堅く成つた感があつた▲要するに此の試合で京中は初めの二點をせしめて以來押し氣味であつたので順調な勝と云はなければならぬ▲但し此處に一つの見逃してはならぬ事實がある。京鐵軍の駒井、鹽谷は此の試合に出場してゐない、それは曾つて母校京中の爲めに出場して一問題を起して全部を退き後亦復活してゐるのであるが、京鐵軍は此敗戰を見乍ら彼等を出場せしめず立派に負けた▲又強打者小西が出場出來なかつた事も大變な不利であつた▲更に角半島の覇者京鐵が破れた事は中央球界に取つて多大の刺戟であり、時代を語するものと見なければならぬ▲扨て此の京中が大會に如何なる活動をするであらうか。

福田大將邸へ 爆彈を小包で送る

爆發して天井を突く

先日社會主義者和田久太郎に狙撃された福田雅太郎大將の府下代々木の自邸に六日午後三時頃怪しき小包郵便が送られ家人が何氣なく開封すると中から爆彈が出て來たので大騷ぎとなり赤坂憲兵分隊及び代々幡警察署で目下犯人を嚴探中(東京至急電報)

郵便夫が怪しい

大將は出張不在中 幸ひ大事に至らず

六日午後二時五十分東京府下代々木なる福田大將邸へ菓子箱大の小包郵便物を配達されたので令孃…シノ子の婿安田大尉がこれを茶の間の持ち行き何氣なく開封すると同時にポッと烟が出て爆發し天井を突いたが幸ひ大事に至らず僅かに疊を焦がしたのみで濟んだ、大將は六日館山沖で擧行される陸軍安藝の爆沈の慰靈祭に出張不在中であつた、尚右の小包郵便を配達した郵便夫が怪しく嫌疑して取調べ中……判明せぬ大將邸附近は…數で大警戒をして居る(東京至急電報)

爆彈は巧妙な ゼンマイ仕掛け

發局は四谷郵便局

爆彈は二個でゼンマイ仕掛の極めて巧妙なものであるが小包の發局は四谷局である、爆彈の爲め天井板二枚破れ四寸四方を焦がしたが家人は一同無事である(東京至急電報)

警務局長に噂ある 三矢宮松氏は 頗る快活な人

『朝鮮には緣故は薄い 子供は半ダース半もある』

東京の自邸で感じよく語る

朝鮮總督府警務局長に擬せられつゝある三矢宮松氏を六日早朝東京市外高田町の自邸に訪へば適々自動車で外出せんとする處であつた門前で記者を見るや同乘を勸め江戸川電車停留所迄の車中民衆的で仲々感じよく語る『未だ正式に辭令を受けた譯ではないから意見などは述べられない何は兎もあれ丸山氏の上京を待つて會見の上でなければ判然しないではないか、サニ辭令が今日出るとすればまた遲れるだらう、朝鮮には先年出張の途中一寸立ち寄つた位のものである、自分が若し赴任するやうになつたら從大いに朝鮮の御同情を願ひたい』とて財界の朝鮮警務に對する經綸抱負などには一言も觸れぬ、更に氏は話頭を轉じて『子供は半ダース半もあるので子供の教育も中々骨が折れる心配は絶えない昨晩も子供が不快であつたヨ』と親としての温かい心を見せるのであつた(東京支局特電)

中央豫選優勝戰

【寫眞】上から戰ひの前兩軍主將のチャンケン＝本社泥谷副社長から京中軍横山主將へ優勝旗授與＝京中軍の勝利を示すスコアーボールド＝優勝した京中軍

梅崎女史の 獨唱會

滿堂の聽衆を魅了す

待たれた梅崎すが子女史の獨唱會は六日午後八時より本社來賓閣に於て開催された。定刻より聽衆堂に溢れると云ふ有樣で拍手に迎へられたスミス博士の開會の挨拶あり直にプログラムに移る、女史が卓越なる技巧と聲量とは一曲毎に聽衆を魅了して破れんばかりのアンコールあり伴奏者アシボー女史と共に非常な好評を博した。

左團次の

力と熱の藝

◇左團次が愈々五日から幕を開けた、何しろ好い芝居に飢切つて居る朝鮮に、大歌舞伎の中でもとりわけ人氣のある左團次一座が乘込んで來たといふことは恰も日照りに雨が降つたやうなもの、好劇家非好劇家の別なく皆に素晴らしい熱狂振りであるが、どうしたものか初日は思つた程どに入がなく、まづ七分の入と云ふところ。

◇それでもさすがに客筋はよかつた、其の上觀劇の總督や地方からの見物も可なりあつて、一寸景氣を添へて居た。

◇左團次の出物は『修禪寺物語』と『慶安太平記』どちらも左團次の當り藝である『慶安太平記』の忠彌は旣に定評があるから今更かれこれ云ふだけ野暮な位、見物はすつかり引付けられて了つた、殊に濠端と捕物の場では思はず『旨いツ』を叫ぶ始末。そして捕物の場では凄氣の漲ぐやうな中で、キビ／＼した獨特の立廻りをやつて觀客を大向ふを唸らせた。

◇左團次の藝は一言にして云せば『力』と『熱』の藝である、夜叉王にしろ、忠彌にしろ、すべて自分の性格にピッタリ當篏まつたものを、此の力と熱でグン／＼押して行くところ確に天下一品、是を見て居ると徒らに型に捉はれた從來の歌舞伎が馬鹿らしくなる。

◇此上松蔦が居たら……とは誰しも思ふところであらう、莚二郎も元より立派な女形ではあるが左團次の女房役としては聊か食足らぬ。今度松蔦が來て居たら左團次の藝は益々光りを放つたらうと思はれるが無は無いと云ふもの、見物は既に名優の面影に接し得たと云ふだけでも滿足せねばなるまい。

◇『慶安太平記』では壽美藏の松平伊豆守、左升の弓師藤四郎なども評判がよかつた藤四郎は熟練味はなかつたが伊豆守との呼吸はよく合つて居た莚二郎の忠彌妻は先無難な方であらう莚升は所作事『供奴』で其價値を遺憾なく發揮した

…ない事を意味するも…を必要とするもの…度から…戰を通じて…

講演會不許可

七日の國際無産青年デーには天道教本部に講演會を開催する豫定で…警察部…午後…

…機ア…着…

…關係あること…

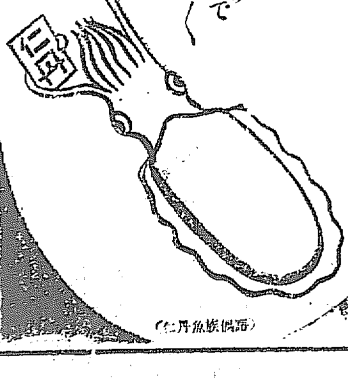

(仁丹魚族俳語)

浮腫型 衝心型 麻痺型 脚氣

パラヌトリン (ヴィタミンB)

パラヌトリンは 本邦に於て創めて人類脚氣の原因並に本態に關しヴィタミン減少説(Hypovitaminosen theorie)を立論解説せられたる大阪醫科大學講師醫學博士尾關榮氏の研究成績に基き製出せられたる一新劑なり。

パラヌトリンの特異作用は各種の脚氣症即ち浮腫型及麻痺型脚氣並に心臓型脚氣に獨特の治療作用を有す、從て食慾不振、知覺並に運動障礙、浮腫、心悸亢進、胸內苦悶等の諸症を速かに輕快せしめ且つ一般症狀を快復せしむ。乳兒脚氣と雖も母體に本劑の注射或は內服を連用して其症狀を消散せしむる事を得べし。尚妊娠產褥等に合併する脚氣症にも其効果甚だ顯著なり。(包裝、液劑、粉末、錠劑、注射劑の四種)

臨床醫家諸氏の實驗報告書無代進呈す

發賣元 大阪道修町 株式會社 塩野義商店

東京出張所 東京市日本橋區大傳馬町一ノ二五

A1

佛・英・米の各地と直取引を希望せらるゝ方は郵料を多少を不問懇切に仲介す御利用を乞ふ 大連大黑町一ノ三二 大連局私書函六番 石橋生

せきづい

腰・手足・脊骨痛み又はシビレ手足引ツリ苦しきは腹部脊骨曲り歩行さへ出來ず藥効を得ざる方に對し直に効驗ある藥劑無料詳報す 兵庫縣明石郡林村 木本製藥所

中風病

腦充血防骨病手足シビ半身不隨等に永年難治の方も忽ち時効ある家傳秘藥あり困難者は申込あれ速に知らす 兵庫縣明石局私書函第七番 普光山本坊

癌

いがん・子宮がん・食道癌・舌癌・胃腸病等心配無用良藥分ツ服會あれ詳報贈呈 神戸兵庫西代停留東黒焼や

ライオン印 作業服

堅牢 廉價 優美 好評如湧

店員も職工も役夫も働くには此服に限る 卸小賣、通信販賣(カタロック進呈)

京城蓬萊町 電話五番地 ユニオン商會

痔疾專門 入院隨意

京城久枝肛門病院

京城明治町二ノ三二 電話本局二一〇二番 病院用三七二二番自宅用

內科 診察夜 九時迄

胃腸病

京城本町一丁目 石川醫院 【一三九九番 二五五〇番】

毒の花 (65)

入江新八作
近藤紫雲畫

其日は薄ら寒い、しく／＼泣いてゐるやうな日だつた。今年になつてから、初めて冬が來たやうな感じがしみ／＼と骨に沁つて來た。

淵田は、奈良へ着いた三日目に、もう、何時迄も安閑とはしてゐられないので濱袋から貰つた紹介狀をもつて、丁度其日は日曜だつたから、濱袋の父の家を訪問すべく出掛けたのだが、三條を北の方に、きれて、奈良の市街の郊外の方へと訪ねて行つた。淵田てゐるものがもう肌寒く、何んだか、そわ／＼して落ち附かなかつた。淵田も流石に、濱袋から貰つた古い兵兒帶をちよこなんと締にしめて、懐手をして考へながら歩いてゐた。

其邊には、昔の儘のやうな作りの白壁で塗つた妙な門の家屋敷がつゝ／＼と生け垣の中にあつた。流石に奈良は私人の住宅でも古雅な處があると思つて、それを立ち止まつて見とれ乍ら歩いた。自分も斯んなやうな家を一軒借りて、靜かに家庭を持つたら、どんなにか樂いだらう。それも、今、自分の逢はうとしてゐる人に逢つて話が旨くきまれば、さういふ希望もあながち空想ではない。どうか何とか、旨く行けば好いがと思ひながら、また歩き出すと、直ぐ濱袋と書いた立派な家の前へ來た。

彼は、濱袋の父が、所の銀行の支配人とか頭取りとかいふのだから相當な生活をばしてゐることであらうとは想像してゐたが、此れ程外觀的にも宏大な邸宅ではあるまいと思つたに、豫想外に立派なので少し驚きの目を見張つてゐた。案内を乞ふて、紹介狀を出し、面會を求めると、直ぐ應接室に通された。其所は西洋室で、奈良にもこんなハイカラな家があるかと思ふ程西洋式で、もうストーヴに瓦斯の火があか／＼と燃えてゐたりして何んだか外國人の家にでも來たやうな氣がした。

彼は、自分の友達の濱袋が斯ういふ大きな家庭の子であつたのかと眺つた。成程、道理で、あゝしてぶら／＼何もせずに遊んでゐることが出來るのだと思ひもした。しかし、それにしては、濱袋も、細君も、随分贅澤ぶれのしない地味な生活をしてゐるが、彼の父といふ人はどんな人なのだらう。濱袋とは、似もつかない、物質的な人物であるのではないかと思ひながら待つてゐた。其所へ濱袋老人が出て來た。

音樂通信教授無代進呈(要規則)
バイオリン尺八マンドリン琴三絃ハーモニカ以上各別新發明講義錄
福岡市中島七〇大日本家庭音樂會

老人だつた。頭が眞白で、口髭が白くて、でつぷりした肥ぎつた顔をした大きな老人だつた。淵田は、椅子から離れて、立つて叮嚀に挨拶をした。そして來意を手短に申述べた。

『倅からも手紙が來てゐました。當地で何か職業を求めたいといふ御希望ださうですな』と老人は氣の乘らない口調で云つた。

『ハイ、どうか、よろしく御願ひ致します。濱袋君にはいろ／＼東京で世話になりましたので、また此方へ參つて御厄介になることに致しましたので、何處か御心當りの所がありましたら、御世話を願ひたいので御座いますが……。』

『さうですね』と老人は云つて、じろ／＼淵田の顔を眺めてゐた。

『倅から、銀行の方へ世話をして上げてくれとあつたが、君は銀行の仕事の經驗がありますかね』

『いゝえ、經驗はありませんが、勉強してやれば出來ないことはないかと思ひますが……』

『貴郎は今迄何をしてゐました』

『私ですか』

彼はさう云つたが、どう返事をしたら好いかと思つた。濱袋は自分の職業のことに就いては、何も此の老人に云つてはやらなかつたのだと思つた。

『私は、此れといきまつた職業が今迄なかつたのですが……』と彼は曖昧なことを云つてしまつたのだつた。

時計、御註文ハ村木時計店へ 電本四七一

鷄六會例會 (九、一)

十三點
方を點す波止非貮や蔦紅葉 竹城

十一點
露ほろり／＼小萩の膝ところ 浜舟

十點
岩鼻を廻はる舟あり蔦紅葉 総山

九點
朝市や茄子も大根も露のまゝ 帝史

八點
行めば柿の葉落ちし夜露かな 松牢

七點
玉露や連の巻葉の勁力 竹城

六點
矢尻高く蜻蛉止まりぬ案山子哉 松牢
密めくる石垣高し蔦紅葉 南堂
蔦紅葉一門の甍並びけり つぼみ

五點
乞食の苦笑ひ行くや案山子哉 帝史
白絹を晒す流れや照る紅葉 露峰
朝露に濡れて踊りし子猫哉 同
朝露に高く鶏くや鎌の冴え 同

四點
杖る程足元見ゆる案山子哉 晩峰
一筋の水に照り添ふ紅葉哉 桃村
蓮の葉の露は危なし道ふ蛙 竹城
客馬車にほれ紅葉の揺れたり 茶人
夕紅葉下山の人の唄ひ來る 芳郎

三點
山畑の段々に縞の紅葉かな 松牢
城壁に夕日眞向ふ蔦紅葉 露峰
白壁を染むる紅葉の照り返し 帝史
朝の露水溜ひ來る跣足かな 芳郎
露の夜となりさし沈む浮世哉 楽水
野路行きて足に露の爽快けり 松牢
鶏に骨粗透きし案山子かな 露峰
毎に裏山飾る蔦紅葉 青波

鼎坐吟……(青波居)

夕顔や縁に置きたる大正琴 青波
產業の壁も吊りあり秋の蝴 露田
良慈の便りなりけり秋の蝴 露田
佛堂の燈ゑかに翁かな 露田
蔓引けば芋ゑかに鶏ひけり 鳥石
夕顔や乳しぼり捨つ垣の外 鳥石
草花のうつる鍋や冷やかに 花楠
滿タオル夕顔垣乾しに急 花楠

對坐吟……(九、二)

鍬を併す農學校や芋の秋 紫牢
一と時の殘照かなし秋扇 秋扇
鑑標銅ぐや古りたる秋扇 秋扇
芋畑の月にたゝずむ立ちどまり 休山
嫂に手提えそめて雖飼時 休山
窓側に並べ机を秋扇 休山

江戸味 **蒲焼** 川長

讀者

▲京城局野球部より今度京日主催の全朝鮮野球大會には是非優勝して呉れ給へ、全大邱は特に京城局を一蹴し同京城を倒し朝鮮野球界の雄たらんとして居る油は藥物大師を破つて我社員のため大いに氣焔をはいて異給へ(京城局一社員)▲二日夜十二時過ぎ朝鮮銀行前より乘りたる電車で御親切に切符を御惠與下された方に厚く御禮を申す(漢江通り小山)▲八月卅日午後三時頃當店にて古本蔵所御買上げの京釜線方面の御客様品物を御渡し致しますから住所を御一報下さい(本町四丁目一誠堂書店)▲將棋を初歩より研究したいのですが最良の定跡書並に數示を願ひます(田舍生)▲京城にても檢定試驗を受ける事が出來ますでせうか專門學校へ入りたいのですが我國卒業ではだめだと思ひますが(無名子)▲工業補習學校は何處に有りますか入學は何時ですか(東四軒町生)△府内於護洞にあります(係)▲私は民間飛行家を希望の者ですが手續及學歷程度御聞ひいたします但本年十九才の青年です(お願生)

義務年限延長 實施未定

安東縣江岸通三丁目 海陸運送浮船積拔業 今成組運送店 電話長一五九番

安東縣 加來木林公司 電話長一〇二番

安東縣 塘愼太郎

安東縣江岸通一丁目 株式會社伊佐奈商會 安東支店 電話二二一番

公州電氣株式會社 服部敬 公州錦町

公州慈惠醫院 醫學博士 石藤文七 公州旭町 電話二四番

咸興慈惠醫院 職員一同

咸興郡廳 職員一同

咸興面職員

咸興大和町三丁目 滿鐵指定 官衙御指定 常盤旅館 電話三七番

朝鮮咸興大和町二丁目 株式會社 咸興(標)元賣捌所 電話二七二番

朝鮮咸興大和町三丁目 土木建築水利灌漑設計監督 佐田建築所 佐田實 電話三〇一番

朝鮮咸興本町二丁目 松月旅館 電話五〇番

咸興錦町 山形旅館 電話二四三番

朝鮮咸南咸興驛前 芙蓉館 電話一一八番

咸興不老町一丁目 土木建築請負業 森與市 電話二〇八番

群山山手町 貸座敷組合

清州本町二 ほへと 電話六三四番

忠州煙草耕作組合 高松新次郎 小山熊雄 澁谷時之助

清州稲荷町 北一樓 電話三五番

公州高等普通學校職員一同

忠清南道公立師範學校職員一同

忠清南道公州郡廳 郡守 高山聰郎 庶務課長 牛島辰熊 勸業課長 大江邪敬 財務課長 梅原久壽衛

咸興穀物商組合
咸南商工株式會社 電話三四番
寺本商店 電話二四番
揚國根精米所 電話三五番
兼田商店 電話三七番
林合資會社 電話二〇番
泰盛商店 電話二六番
三益商會 電話三〇八番
張道河商店 電話三六番

咸興 運送組合

朝鮮咸鏡南道咸興東陽里 大興電氣株式會社 咸興支店 電話一二七番 電略(カ)又八(カ乙)

咸興大和町 咸興信託株式會社 咸興無盡株式會社

淺野セメント株式會社代理店 有隣生命保險會社代理店 東京海上火災保險三井物產代理店 丸一商會 主 佐川寅次郎 咸興大和町三丁目 電話長一二七番 振替口座京城一〇二七八番

公州常盤町 小林增太郎 電話一六五番

忠州郵便局 小城原兵作

朝鮮殖產銀行支店 公州本町 和田重政

鳥致院 日下部輝太

清州警察署 石野厚

天安郡天安面 面長 紫崎定介

群山電氣株式會社

朝鮮銀行群山支店 井上清
朝鮮殖產銀行群山支店 岩倉守男
十八銀行群山支店 疋田定
朝鮮商業銀行群山支店 藤原吉久

群山府 全羅北道評議員 大澤藤十郎 赤松繁夫

朝鮮殖產銀行支店 平原保 清州本町二丁目

咸興警察署職員一同

咸興朝日町 豐島請負事務所 所主 豐島柳慶 長電話一〇四番

咸興大和町二丁目 日の出旅館 電話四十一番

咸興朝日町 河內土木建築請負事務所 所主 河內彥吉 電話二五番

咸鏡南道咸興車營通り 咸南自動車商會 電話長一二八番

咸興大和町 咸興黃草嶺間定期運轉 共興株式會社自動車部 長電話一三二番

咸興 土木建築請負並ニ製材販賣 合資會社 咸成組 長電話一四番

安東挽材株式會社

咸興炭宣傳歌
燃やす煙の苦勞もとれて嬉しい世帶に咸興炭○高麗の都の澄みたる空を汚す邪險な黑煙煤と煙で濁つた街を清めたいぞへ咸興炭
咸南咸興 帝國炭業株式會社支店
京城南大門通 特約代理店 鈴木商店京城支店

朝鮮京南鐵道株式會社

忠清南道食堂員一同

咸鏡南道職員一同

何處までも品質本位御得意樣本位で押し通して居ります!!!
登錄商標 ワツミコツキ 醬油
美味しくて利きがよい
釀造元 群山府明治町 橫山醬油釀造所 電話一六六番 本店貿易部 全州 電話一〇七番 忠清南道舒川郡舒川面

忠清南道食堂員一同

群山米穀商組合